特事新報

中華民國二十四年五月二十八日 星期二 第九千八百四十九號

今日本報外埠三大張　本埠ㄅ加半張　（售大洋四分二厘）

內政部登記證警字第五〇號
中宣部登記證中字第七三號

● 本館地址 ●
上海愛多亞路一百三十號大廈
電話一五七〇〇十線轉接各部
電報掛號六六九〇　郵政信箱三四八號
中郵局許號券照包別金送報
華政特掛立接總特優寄之紙

兒科專藥鷓鴣菜效驗鐵證

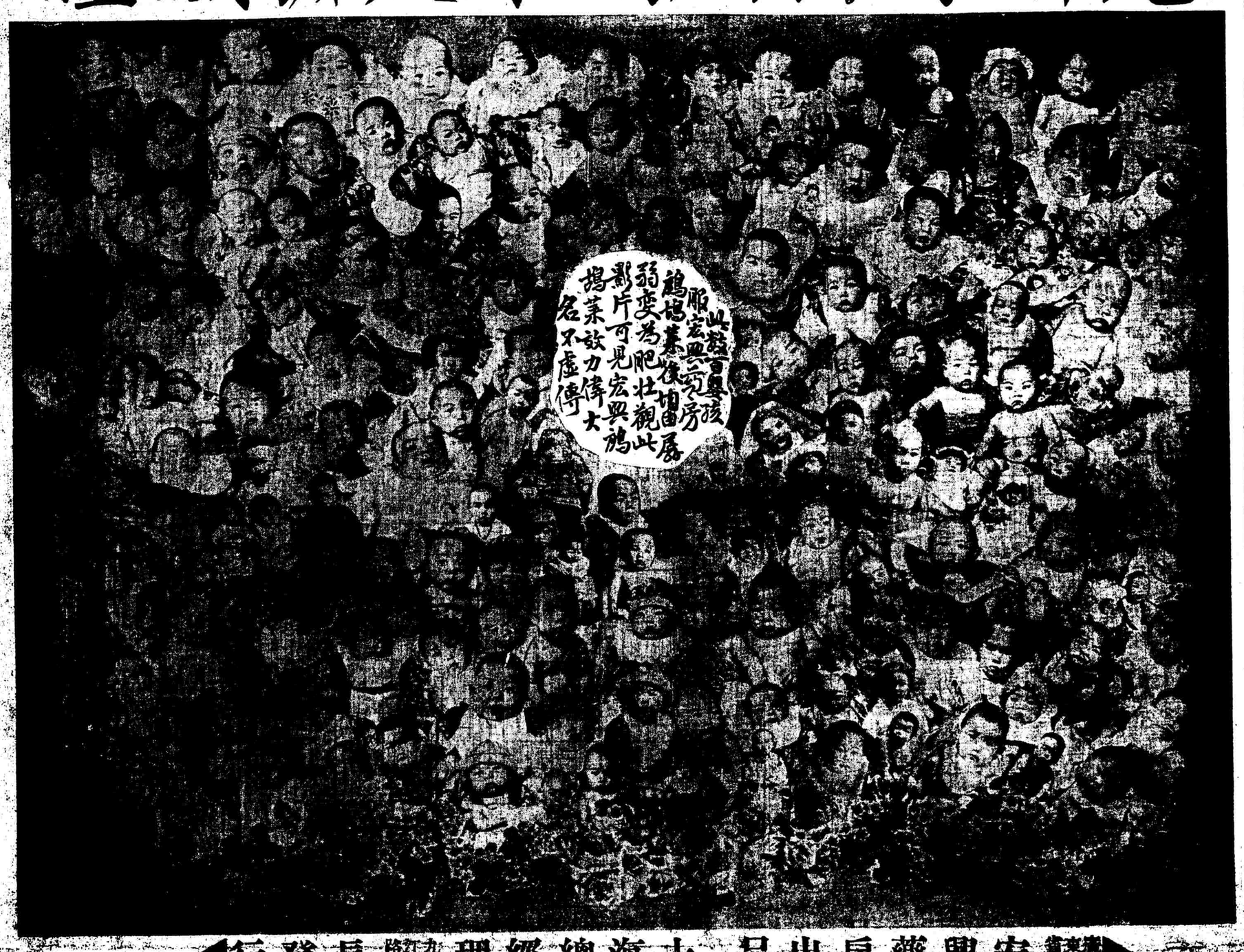

各大公司藥房商店均有售

小小小小小無病孩孩孩孩孩瘦夜疳胃有時弱啼積呆病亦宜宜宜宜宜宜服服服服服服鷓鷓鷓鷓鷓鷓鴣鴣鴣鴣鴣鴣

贈送鷓鴣菜效驗報告書面索取函索附郵二分

◀南京路一號 宏興藥房出品 上海總經理 華粵坊 九江路 長發行▶

國民政府航空公路建設獎券

航空公路建設獎券辦事處發行

每張十元　頭獎伍拾萬元　每條一元

七月五日在上海逸園當衆開獎

有人人致富極大機會

第十二期

中獎最多

江浙皖贛鄂川六省總經理大運公司上海法租界大馬路一七〇號

總經理 蓀廷金

電話八五三六七八五四五〇　電報掛號九五六七六

評壇

縣政建設

日昨林主席於國府紀念週中報告「縣爲自治單位的意義」對於縣政的重要與推進作詳盡的闡述，其中有謂：「現在匪患逐漸肅清，地方行政已循軌道，自治法令亦已頒行，倘使政府人民切實做去，必有成效可觀，國家以縣爲單位，分之固然是各個的關係，合之可就是全體的關係，縣的人民不能自治，國家能力何能健全？」辭簡意賅，語多警惕，而啓示了今天縣政建設的重要。

在現在的中國，要談政治的革新固然要以整個中國爲前提，可是要着手於內政的改進，則應該以縣爲對象，因爲一切的政令，其發動的機關縱有不同，而集中於縣，則爲一致，是故依政治機構的範疇而言，縣爲自治的單位，已是顛撲不破的眞理。然而我們稍一檢閱過去各地縣政的成績，眞不禁要令人感到縣政推行的紆緩，紆緩的原因，一方面雖由於政治之未臻絕對的安定，如外有强鄰的侵襲，內有匪共的跳梁，加之各地封建殘餘勢力作垂死的掙扎，所以妨害了一般縣政建設的實施，但反過來說，各地的親民之吏當中之未能認清目標，以及忠於職守者，何嘗不是妨碍縣政建設的內在原因？

衡諸目前的實況，應於以往的教訓，則推行縣治，已屬刻不容緩的當前要圖；然而推行縣治，並非徒托空言所能奏效，必得與勵行考試與澄清吏治積弊同時並進，如能普遍的實行考試制度，則地方行政官中不致產生賣綠的現象，如能廓清吏治積弊，則更幫助縣政邁進於眞正人民自治的領域！

民食問題的剖視

報載海關統計，謂本年四個月來全國洋米入口的總數，共達六百八十餘萬公擔，值國幣四千八百餘萬元，比較去年同期增加一倍以上；這種洋米的來源，以安南爲最多，其次爲暹羅，再次爲印度，而日米的輸華，亦佔第四位，牠不但說明了洋米大量的輸入，是中國對外貿易嚴重的漏巵，并且由洋米的輸入，更推翻了我們過去所謂「以農立國」的自詡。

誠然，今天洋米所以能夠源源不斷的入超，自有其複雜的原因，在縱的方面，如中國連年旱潦頻興，使耕地面積減少，官荒私荒增多，兼以各地捐稅的苛雜，農村人口的減少，而影響米穀產量的衰落；在橫的方面，如國際農業危機的持續，列强米穀傾銷政策的邁進，也是構成中國民食問題的主要原因。同時，一般姦商米蠹的攫取農利，壟斷居奇，操縱市價，剝削平民，更是誘致洋米在中國活動的新的因素。所以我們如果要統籌應付洋米大量輸入的對策，必須針對着上述的原因，予以通盤的解決。爲了今後的民食問題設想，我們覺得：在消極方面，第一，應該即時調查全國人口與食糧消費的狀況，俾可以具體的了解中國食糧消費盈虛的程度；第二，依據食糧消費的實況，有計劃的統制食糧的產消，使其不致發生過剩與不足的流弊；第三，嚴厲的取締姦商的囤積居奇，操縱穀價，俾農民免於剜肉補瘡的厄運，平民免於米蠹的腰削。在積極方面，第一，應該擴大產米區域，打破過去米穀生產的地方性；第二，要勵行歸農運動，把逃亡的災民及流散於都市的流民，資其歸農，重新回復生產者的地位；第三，實行移民政策，墾殖荒區，增加耕地面積，提高農村產量，務求做到民食的自足自給。假使忽視了這些當前的工作，則不僅由洋米輸入而加增中國經濟上的困難，甚至國際形勢一旦發生什麼意外的變化，則我們整個的中華民族將有「悉成餓莩」的危險！

遵化匪亂已敉平
薊區行政會今日開幕
會期預定三日由殷汝耕主持
各縣長均出席提案八十餘件
遵遷兩縣長現趕辦匪區善後

中央社北平念七日電　薊密區行政會議定念八日晨開幕，會期預定三日，各縣提案共七十餘件，專員公署交議者十餘件，各縣長局長隊長暨專署秘書科長等均出席，灤榆區派豐潤縣長張仁蠡參加，殷汝耕等二十七日下午二時乘汽車赴通縣主持。

中央社天津念七日電　遵化孫永勤殘部，刻由特警張慶餘負責清剿，即告段落，地方損失情形，當局已令縣府查報，又薊密區行政會議定念八日開幕，殷汝耕念七日由平返通縣主持，會期三日。

中央社北平念七日電　殷汝耕談，孫永勤匪部已解決告一段落，日軍大部開回各口原防，尚有一小部會同特警搜剿餘匪，遵化遷安兩縣地方損失俟派員調查後再謀補救。

申時社北平念七日電　殷汝耕談，(一)茅山溝中之孫永勤部，經剿已潰，可告一段落，餘匪刻由日軍會同我特警搜尋中，(二)前入口剿匪日軍川岸大部，念六日已退出遵化境，歸還古北口，喜峯口，馬蘭峪，撫河橋原防，(三)遷安遵化地方，損失頗巨，已派員調查施救，(四)念六日晨飛平空日機，係在戰區偵察孫匪餘孽，便飛平游覽，(五)念八日行政會議，會期三日，得延期二日，(六)各縣長及公署提案，共八十餘件，(七)列席者有特警總隊長，暨各大隊長秘書等，(八)灤榆匪派劉潤縣長張仁蠡參加，今午後即赴通縣主持云。

本報天津念七日電　孫永勤部擊散後，日軍分向撤河橋馬蘭峪古北口各地撤退，另星殘部由特警清剿中，薊密區行政會議明日開幕。

申時社天津念七日電　省府以冀北剿匪終了，今晨令遵遷兩縣長，趕辦地方善後，難民招撫還鄉，災重各村辦理急賑，于學忠午返津，省府遷保案，一度擬緩辦，旋因保房屋修好，又決早實行。

申時社天津念七日電　懷我今晨由熱飛渝，頃電津稱，余在承德，昨夜參加師團部會議，討論長城口剿匪部隊復員步驟，有具體決議，由杉原令羅文峪日司令部執行，該部爲臨時性質，即將撤銷。

申時社北平念七日電　岳開鈺，松井，昨由察來平後，今日岳已謁蕭振瀛等，有所磋商，聞張垣多倫間通長途汽車，將限商運，又察邊劇界事，瀛結在平定堡一帶。

汪院長昨仍留滬
會晤黃郛促早就職
並約唐有壬等同商華北要政
孔副院長入京代汪主持院務

本埠訊　行政院長汪精衛，於昨晚五時許，在會宅接見行政院駐平政務整理委員會委員長黃郛，及外交部常務次長唐有壬，會商華北要政，勸黃早日就職及北上，繼續努力，茲分誌各情如次，

汪約黃唐會晤經過　汪氏於昨日下午五時，偕代理鐵道部長曾仲鳴，離諸爾路醫院至賈爾業愛路會宅，即用電話分別通知黃郛唐有壬二氏，唐氏應召首於五時半至會宅，繼黃氏於五時五十五分趕到，於是會談開始，長談達二小時之久，直至八時許黃唐始先後辭出，

談商內容側重華北　昨晚三氏之會談，其內容爲首將過去華北情形，加以檢討，次論目前華北情形，汪唐二氏竭力向黃氏挽勸，促其繼續努力，主持平政整會事，並促其先行入京就內長職，

曾仲鳴談汪病良好　據曾仲鳴氏行前語新聲社記者，汪院長此次來滬就醫，純爲行全身各部之檢驗，連日並經用X光射照，所得照片，檢視之下，情形極好，

孔氏宴黃宋王作陪　又行政院副院長兼財政部長孔祥照，特於昨午一時在其西愛威斯路私邸，宴請黃郛氏，到全國經濟委員會常務委員宋子文，平政整會總參議王克敏等作陪，席間對華北財政并有所磋商，

陳其采氏訪黃唐談　又訊　黃郛自下山來滬後，連日在滬休養，即將延醫檢驗身體，暫不赴往，國府主計處主計長陳其采氏，曾於昨日上午十時許往訪黃氏，談約二十分鐘，即行辭出，

汪展行期孔先入京　又汪院長昨日繼續檢驗身體，迄晚尚未完畢，故臨時展緩入京，今日召開之行政院會議，汪院長以不克入京出席，業已通知行政院副院長孔祥照氏，代理主席，孔氏已於昨乘坐夜車入京，同行者尚有立法院院長孫科，行政院秘書長褚民誼，外次唐有壬，及國次仲鳴諸氏云，

浙黃謁孔後即返杭　另訊　浙江省政府主席黃紹雄，此次專誠來滬訪財長孔祥照，商浙省財政問題，已於昨晨八時半訪晤孔氏於其西愛威斯路私邸，面述浙省財政困難情形，請中央補助，至九時一刻辭出，祕即乘自備汽車，循滬杭公路逕行返杭云，

何成濬等往晤甚歡，旋於九時五十分原機由榆飛莘，據談語中央社記者云，因雨留滯兩天，眞所謂天留客，今日放晴，過漢飛莘，由武昌西上，直至萬縣，係沿江飛行，到萬縣後即直飛成都，此次赴川純爲掃墓，兼訪父老，他無任務，預定留川十天，仍乘原機返京，戴氏自述已有卅年未返生長地之成都，戀戀難忘，末述自川返漢時，有暇當多與武漢人士晤談云，

申時漢口廿七日電　戴季陶今晨八時偕殷恩甚等由滯飛抵漢，殷恩甚留漢，曾養甫則同行，於九時飛渝，如時間尚早，當即飛莘，

美使昨訪徐謨

中央南京念七日電　美使詹森，二十七日下午三時到外部訪徐謨，作普通談話，約數十分鐘辭出，聞美使定下月四日返平，

駐比公使
朱鶴翔今入京
張乃燕啓程返國

本埠訊　新任駐比公使朱鶴翔，日前由滬溫返寶山原籍料理私務，專舉仍行返滬，昨據記者探悉，朱氏因外交部國際司長一職，業經正式發表，由外部參事吳頌皋繼任，故定今晚搭車返京，辦理移交事宜，並再行來滬準備出國事宜，並悉前任駐比公使張乃燕，辭職遂准之後，業於本月十二日由北京啓行返國，計程下月初旬可望抵滬，

將赴廬山避暑
林主席
擬下月前往小住休養
廬山私邸已開始打掃

本報南京二十七日電　林蔚，李是男，二十七日晨至國府謁林主席，擬於下月赴廬山避暑，並順便小住休養，對革命債務整理問題，有請示，并對已經調查之債務種類，亦有詳細陳述，

本報南京二十七日電　中央黨部革命債務整委會委員王伯羣，至九時四十分始辭出，

戴院長過渝飛蓉
曾養甫何柱國等同行

中央電廣廿七日電　戴傳賢廿七日午由滯乘機抵渝，曾養甫，何柱國，徐悲鴻等同來，郭昌明等到機場歡迎，戴等下機後，停二十分鐘，略進茶點，即與同來人員繼續飛蓉，戴傳賢廿七日上午八時由滯乘昆明機西飛，八時四十分抵漢，許叔玉，徐悲鴻等八人同行，下機後在王家墩機場休息廿小時，戴此來係四川當局請駕，過蓉崇慶

監察院修正 監使巡迴監察規程

監使辦事通則亦訂定公佈 在京各使將先後啓程赴任

中央南京二十七日電　監察院息、兩湖區監察使署原擬設長沙、現改設武昌、其他仍照前案、方覺憲、丁超五、敵愷生、三監使、日內起赴住、高一涵、角利生、須下週始能啓程、監察使巡迴監察規程業經修正、監察使辦事通則、亦經訂定、已以院令公布、其原文如次、

監使巡迴監察規程

第一條、本規程依監察院組織法第六條之規定制定之、

第二條、監察使應就所派監察區內巡迴視察、

第三條、監察使所提之彈劾案、應以書面爲之、但遇緊急事項、得先以電報提出、事後補具事狀、監察使所提彈劾案、適用彈劾法第五條之程序、

第四條、監察使爲行使職權、得向所派監察區內各官署及其他公立機關查詢或調查檔案冊籍、遇有疑問、該主管人員應負責答覆之責、

第五條、監察使對於所派監察使區內公務員違法及失職之行爲、認爲情節重大、須急速救濟者、除提起彈劾案外、並得逕行通知該主管長官、予以急速救濟之處分、主管長官接到前項通知、如不爲急速救濟之處分者、於被彈劾人受懲戒時、應負責任、

第六條、監察使得接受人民舉發公務員之違法或失職之書狀、但不得批答、

第七條、監察使應將監察情形、隨時報告監察院、並注意左列事項、㈠關於所派監察區內各官署及公立機關之設施事項、㈡關於所派監察區內各公員之行動事項、㈢關於所派監察區人民疾苦及冤抑事項、

第八條、監察使於所在監察區內設監察使署、監察使署設秘書一人至二人、科長二人薦任科員二人至四人、辦事員四人至六人委任、監察使署得聘任書記一人至三人、監察使署辦事通則另定之、

第九條、監察使及其所屬不得接受地方供應饋遺、

第十條、本規程定自公布之日施行、

監察使署辦事通則

第一條、本通則依監察使巡迴監察第八條之規定訂定之、

第二條、本署職員依本通則之規定、分掌事務、但由監察使特交者、不在此限、

第三條、本署設秘書處、秘書承監察使之命、管理本署事務、指揮本署職員、監察使出巡時、指派秘書一人代行署內例行事務、

第四條、秘書處置左列二科、總務科、調查科、

第五條、總務科長承長官諮詢、並辦理特交事項、命令、督率科屬職員、辦理科務、總務科管理機要文書撰收發保管出納計算購置營繕警衛及不屬於他科事項、

第六條、調查科科長承長官命令、督率科屬職員、辦理科務、調查科管理編製調查表冊整理調查報告、及統計調查成績事項、

第七條、前條調查成績除特要事項、隨時呈報外、須於每半年彙造表冊、呈報監察院

第八條、參贊備監察使之諮詢、並辦理特交事項、

第九條、本通則由監察院院長核准施行、

黔省府議決要案

財廳決實行新鹽法

中央貴陽念六日電　省府律由縣彙徵、設置經徵員襄助辦理、

中央貴陽念六日電　本省食鹽來自川省、近自川鹽指岸認商以後、鹽由捐商專賣、他號不能購買、遂得壟斷操縱鹽價、每包竟較以前提高三四倍以上、而黔商購入之後、除運費子金以外、復以淨餘息加入用資格標準實施辦法之規定、自川鹽入鹽價、又較鹽商賺得時多出一倍、每斤竟售至三角以上、以致人民有淡食之虞、財廳已決定變更本省認商制度、施行新鹽法制、并電川鹽運使共同討論、同時黔北食鹽民衆救濟會、亦發出代電呼籲、痛陳川黔專商之害、請施行新法、聽人民自由買賣、俾鹽政得以革新、人民獲免淡食、

滇緬勘界委會 中立委員人選

國聯正在接洽中尚未確定

中央南京念七日電　關於政院主席指派、茲悉該院主席現正與各方接洽、人選尚未確定、

中英滇緬勘界委會、中立委員人選業由中英兩國照會國聯行

大使與公使

一、國家派遣外交使節之起源

古昔國家、此疆彼界、各相孤立、平時不修玉帛之禮、有事則以干戈相見、即有聘問、亦屬臨時特派、初無常川駐劄、直至十五世紀之頃、東羅馬帝國未墟之時、羅馬教皇派遣常駐使節於君士坦丁等大城、厥名 Responsales 或曰 Apocrisiarii、是雖爲宗教上之使節、實屬近世外交官之萌芽、厥後文化日進、交通頻繁、政治方面、亦多採行教會遣使之成例、而常駐外交官之制度、亦漸爲各國所承認、一四五五年、米蘭國派遣公使於熱諾亞、一五八一年、法國始創外交部之官制、以示內政外交之區別、至十七世紀時、法國將王路易十三之辦理公使之一級、自是法國分爲四級、(或稱

二、外交使節分別等級之濫觴

外交使節、分別等級、在十七十八世紀、原已有此習慣、至其定爲國際法規、而爲列國所共同遵守者、則係基於一八一五年維也納會議之決議案、及一八一八年愛克拉沙伯爾 Aix-la Chapelle 之會議錄、前者分使節爲三等、一曰大使 Ambassadors、二曰特派全權公使 Ministers Plenipotentiary and Envoys、三曰代辦 Chargés d Affaires、後者於公使與代辦之間、再加駐使 Ministers Residents (或稱

三、大使與公使之起源

不虞之譽、來自各友邦、會不崇朝、而日美英法德五國、皆與我國交換大使、或已正式發表、或則業已內定、僅待完成手續、是則連同以前與我交換大使之蘇意二國、(中蘇於一九二四年一月六日交換大使、中華於一九三四年九月二十七日交換大使)、我已可與世界最強盛之七大國、分庭抗禮、而自鄙以下、或將繼起效尤、冀得與我比肩、亦未可知、滴歟盛哉、自海通以還、增高國格、其關且易、未有如斯者也、

或問大使與公使、究有幾許差別、斯問也、吾人雖在評壇一欄、對於昇格一事、數數有所論列、而其差別所在、輟以地位不敷、語焉而不詳、今將稍撥餘白、答覆或者之問焉、

亞 Westphalia 和平會議、定歐洲列國之境界、守國勢平均之主義、而駐紮外交官於各國首都之一事、亦遂著爲定例、

二、外交使節分別等級之濫觴

外交使節、分別等級、在十七十八世紀、原已有此習慣、至其定爲國際法規、而爲列國所共同遵守者、則係基於一八一五年維也納會議之決議案、及一八一八年愛克拉沙伯爾 Aix-la Chapelle 之會議錄、前者分使節爲三等、一曰大使 Ambassadors、二曰特派全權公使 Ministers Plenipotentiary and Envoys、三曰代辦 Chargés d Affaires、後者於公使與代辦之間、再加駐使 Ministers Residents (或稱

四、四級使節應權待遇之不同

以上四級使節、同爲外交官、其區別係由習慣上遞嬗而來、故惟禮式上有尊卑之別、大抵就聘權而言、大使爲國家之代表、同時又爲本國臨時特派、初無常川駐劄、直至十五世紀之頃、東羅馬帝國未墟之時、羅馬教皇派遣常駐使節於君士坦丁等大城、厥名 Responsales 或曰 Apocrisiarii、是雖爲宗教上之使節、實屬近世外交官之萌芽、厥後文化日進、交通頻繁、政治方面、亦多採行教會遣使之成例、而常駐外交官之制度、亦漸爲各國所承認、一四五五年、米蘭國派遣公使於熱諾亞、一五八一年、法國始創外交部之官制、以示內政外交之區別、至十七世紀時、法國將王路易十三之辦理公使之一級、自是法國分爲四級、(或稱

近世國際外交習慣、實由歐洲封建時代之習慣、遞嬗而來、封建時代、尊卑之序極嚴、平等之義不講、國王之代表、既不能與羅馬教皇之使節、分庭抗禮、其等而下之者、又奚能職等越節、致乖禮儀、洎乎近世、封建制度雖已化爲陳朽、而國有大小强弱之分、國與國間之交際、或以地理上之位置、或以政治經濟上之關係、有遞近親疏之別、故雖美其名曰國際平等、實則即此外交使節之一事、其不平等執苦、

發自元首、故僅爲本國外交部長之代表、亦僅能與駐在國外交部長接洽、其禮式亦極簡略、

五、我國外交官制上之分別

在我國外交官制上、大使爲特任官、俸給月支二千四百元、公使分爲兩級、均爲簡任官、俸給月支一千八百元、第二級公使、月支一千六百八十元、其使館組織、則大使館除全權大使一人外、設簡任參事一人、薦任秘書二人至三人、隨員一人或二人、公使館除全權公使一人外、設薦任秘書一人至三人、隨員一人或二人、其體制自然不同、

我國自使節昇格之後、設置大使館與公使館之國家、分述於下、

㈠設大使館者　蔡俄(顏惠慶)　意大利(劉文島)　日本(蔣作賓)　美國(施肇基)　英國(郭泰祺)　法國(顧維鈞)　德國(劉崇傑)

㈡設公使館者　土耳其(賀耀組)　荷蘭(金問泗)　比利時(朱鶴翔)　瑞士(胡世澤)　奧國(駐德大使劉崇傑兼任)　西班牙(錢泰)　葡萄牙(李錫綸)　丹麥(羅忠詒)　波蘭(張歌海)　捷克(張歌海兼任)　瑞典(諸昌年)　挪威(諸昌年兼任)　芬蘭(諸昌年兼任)　巴西(熊崇志)　秘魯(李駿)　墨西哥(黃芸蘇)　古巴(駱

美考察團由渝抵贛

熊式輝昨設宴洗塵定今日飛滬 兩團員昨飛滬今日飛粵轉赴菲 副團長稱蔣爲復興中國英雄

中央南昌二十七日電　福勃斯因旅行勞頓、二十七日又冒雨遊贛偶感不適、晚下榻洪都招待所靜養、定二十八日晨五時半由省飛滬、據副團長卡羅爾語中央社記者、此次川游極暢、在渝謁蔣委員長、余等極爲欽敬、蔣氏誠爲復興中國之英雄、卡氏又極讚美南昌、謂南昌係一近代的都市、生氣蓬勃、前途無限、

中央南昌二十七日電　美經濟考察團團長福勃斯、副團長卡羅爾、由衛生署長劉瑞恒陪同二十七日晨由渝乘福特機、於下午四時二十分抵贛、熊式輝偕建廳長龔學遂、衛生處長潘驥等、親往機場歡迎、迎至洪都招待所休憩、熊即在該所設宴、爲福等洗塵、旋同乘車至省垣近郊遊覽、福等定二十八日晨飛滬、

中央漢口念七日電　美經濟考察團團員瓊斯等二人、於二十七日晨八時乘郵機飛滬、其餘團員希佛利赫勒斯夫婦亦於二十七日乘中航公司滬漢線特班車可斯機返滬、

中央重慶二十七日電　美經濟考察團長福勃斯、副團長卡羅爾、及劉瑞恒等二十七日晨八時乘飛機東返、過長沙洞庭時、將在天空盤旋片刻、以資瀏覽、然後繼續飛南昌午餐、再行返滬、川康外交視察員吳澤湘原擬與該團同行、臨時因事未果、

中央香港二十七日電　美經濟考察團團員威克漢夫婦、二十七日乘塔虎脫總統輪過港、二十八日原輪赴菲、

本埠訊　美國經濟考察團團員、畢克斯培及瓊斯兩人、於昨日由漢口乘中國航空公司滬漢線東下機返滬、當於下午四十五分抵埠、即赴國際大飯店休息、二氏定今晨乘滬粵線南下機飛廣州、再乘輪往香港、轉赴菲律賓考察、該團團長福勃斯及副團長卡羅爾、日昨亦由漢來電、謂將乘張學良之私人飛機飛滬、預計如天氣順利、將於下午四五時到達、否則亦將順延一日、尚有團員希佛利及赫勒斯夫婦、亦將於今日之中航機返滬、又該團團員狄林漢及威克漢、前曾離滬分赴檀香山及菲律賓考察、據招待處消息、將與今晨赴菲之畢克斯培及瓊思二人、於下月十日前、齊集滬上、參加專家會議云、

黔省大定縣長 棄城失職處徒刑

已送貴州監獄執行

中央貴陽念五日電　前大定縣長朱品珠、於匪來犯擅自棄城失職、經蔣委員長令黔綏署扣押、解交綏署軍法處審訊、結果判處七年有期徒刑、並電呈蔣委員長核准照辦、現朱已解送貴陽第一監獄執行、

中央長沙念六日電　何鍵查現任桃源、沅陵、慈利、保靖、桑植、五縣縣長、玩忽封鎖要政、昨特函請省府從嚴懲處、以示警儆、

中央南京念七日電　監委李夢庚、提劾湘鄂陽縣長楊續孫、公安局長劉永伯、違法瀆職一案、現經中意會決議楊降一級改敘、劉免職、并停止任用一年、

在閩垣檢軍竣事 朱培德今日赴泉

蔣鼎文等偕行

申時福州念七日電　朱培德檢閱口口口師昨晨事、陳儀朱培德蔣鼎文今晨遊鼓山、朱蔣定明晨遂陸由泉而滬、

申時福州念七日電　朱培德昨晨在福州東南郊外校閱口口口師、口口口旅演習野戰、七時起、至十一時始畢、

胡西園建議 外貨增稅標準

凡有國貨者重征

商會電財部核辦

本報南京二十七日電　滬商會飭委胡西園提議、凡外貨之已有國貨者、一律增加進口稅率、庶其售價不能低於國貨一案、該會以此議案、較之放欵救濟尤爲切要、特電請財部毅然主持、俯如所請、

財政年鑑將付印

中央社南京二十七日電　財部主編之財政年鑑、現已竣事、內容包括歷年財政稅收財務行政等項、凡數十萬言、不日可交商務書館付印、

交次 俞飛鵬將回滬

朱家驊將赴滇

本埠訊　交通部次長俞飛鵬、自在滬視察交通部各附屬機關畢事後、即返奉化原籍掃墓、趁便視察桑梓情形、茲據本埠俞宅消息、俞氏在籍事畢、日內即可過南來滬轉道入京到部視事、交長朱家驊氏、將於俞氏返京之後、啓行赴滇、視察交通、俾發展邊省交通事業得所參考云、

太平洋的風雨表 菲島獨立運動之考察（四）

龍

日本的南進

在地理上台灣、如由日赴荷、非經過菲島與非律賓僅隔一衣帶水、如關係、所以日本的企圖攫取菲島北端的伊島、實是牠整個南進政策中最主要的一環、還在一九〇四年、日本即以帆達那峨的達哇奧南端僅有六十五哩的距離、而日本在南太平洋的委任統治地、尤接近於菲島、牠的處在美屬菲島、關島與夏威夷之間、一旦有事、則菲島的獲得、對於日本實有莫大的便利、同時菲島與荷屬東印度中、若干島嶼、亦有連接、并有許多的航業的分工、有如下表、

名稱	經營者	耕地面積	名稱	經營者	耕地面積（單位町步）
太田興業株式會社	日本人	一〇一五	太田興業株式會社	日菲人	五一八
帆達爾拓殖株式會社	同上	一〇〇七	古川拓殖會社	日本人	一〇一六
比亞爾拓殖株式會社	同上	九九四	里巴婆多拓殖會社	同上	一〇一七
帆達那峨農商會社	同上	五二八	南帆達那帆興業會社	同上	七六三
達里亞安拓殖會社	同上	六一七	馬雞步蘭興業會社	同上	六六六
巴也巴士拓殖會社	同上	七二三	巴忠拓殖會社	同上	九〇〇
披疏農牧會社	同上	一〇二四	托古拉諾里巴會社	同上	五九一
松岡興業會社	同上	九九七	祖加奈拓殖會社	同上	八四四
			拉桑拓殖會社	同上	七六〇
			疏爭古羅士會社	日菲人	一〇一五
			建青未拓殖會社	同上	六七八

太平洋爭霸

我們從上列日本在菲島經營農業的數字中、很明顯的看出日本在菲島經濟上的比重了。何況菲島所出產的多是輕工業的原料品、正合於日本貪取輕工業原料地帶的需要、同時菲律賓是農業社會、日本又是一個以輕工業起家的國家、日本輕工業的商品、也是非人所亟需、因此之故、日本越加重視對於菲律賓的經營。

日本爲了經濟上、政治上的利益、是亟需要菲島的獨立、因爲一旦菲人離美而獨立、即不僅可以取銷一九三二年末菲島所公佈的關稅法案、使日貨得暢銷於菲島、同時、牠看到獨立以後的菲島、必然會跟着日本而做牠南進政策的先鋒、那時候牠可以稱霸太平洋而雄視東亞、然而、這一點在美國方面、也是看得異常的清楚、牠們以爲在未來的日美鬱爭中、美國要想保守菲律賓、這是不可能的事情、當日本經濟最初攻擊的目標、必然向着菲島、如果美國不放棄菲島、則菲律賓對於美國僅僅是一個繁重的擔負、這從過去華盛頓會議中美國放棄以後、在菲島擴充軍備的一點看來、頗有其歷史上理論的淵藪、不過、在美國本身、並不是甘願放棄菲島而不要求保持、「美國在東亞延長」的資格、據地之大道、英日將在菲島遇有共同難題、其解決之法、或特發生締結密約、劃分世界勢力及支配各島嶼商業之結果」。牠的觀察、不能不說地有相當的見地、但是、太平洋的不太平、已由此可見了、非島究竟是夜長夢多、站在被壓迫民族的立場上、我們是同意於非島的即時獨立、站在反對侵略主義的觀點上、我們更願意於未來的太平洋事變中和非人携手共進、努力於東亞被迫民族歷史上的翻身、（完）

蘇省 地政會議昨開幕

通過土地登記程序等要案

本報鎮江念七日電　蘇全省地政會議、念七日開幕、到長等致訓、下午先舉行分組會議、至四時開正式會、通過釐訂各縣辦理土地登記實施程序、及修訂各種登記簿冊表式、

金堤下月可修竣

第一期工程已完十之七 貫孟大堤開始動工興修

中央天津念七日電　冀省派駐金堤協修委員王藏山電省、謂堵修金堤工程、第一期工程計長二十四公里、經商承句、截止現在已完十分之七、至第二期包出工程一段在清河頭村附近長一公里、又五百公尺、二段在風雨塘村附近、長二公里又二百公尺、均於五月二十日前後開工、計自濮陽以東至魯交界止、原有工程、全包出、六月三十日以前可一律告竣、

中央開封念七日電　黃水會決由貫合接大堤至孟岡、經委會撥到工欵十萬、定二十八日開工、現以大汛將至、擬先修貫合至吳樓間之西段、餘再續修、

中央開封念七日電　黃水會決由貫合接大堤至孟岡、經委會撥到工欵十萬、定二十八日開工、現以大汛將至、擬先修貫合至吳樓間之西段、餘再續修、

裁減轉出口稅 定下月一日施行

本週立院大會可望通過

申時南京念七日電　財部併審議、本週五立院大會、可望提出通過、如期公佈施行、關於施行新稅則一切手續、部某負責人語記者、減免出口稅、及裁撤轉口稅、決定六月一日同時施行、兩案已由立院歸方已辦理竣事、

陳濟棠召商剿匪

繆培南余漢謀等均出席

中央香港念七日電　陳濟棠二十七日令海軍會同大鵬灣防軍督辦清鄉防務、限三個月辦竣、

中央香港念七日電　陳濟棠廿七日令海軍師旅團組財委會、每月開會一次、審核收支、

中時香港念七日電　粵南毅將期滿、一軍是否再留粵、陳濟棠決電中央請示、

黔省大定縣長 棄城失職處徒刑

已送貴州監獄執行

中央貴陽念五日電　前大定縣長朱品珠、於匪來犯擅自棄城失職、經蔣委員長令黔綏署扣押、解交綏署軍法處審訊、結果判處七年有期徒刑、並電呈蔣委員長核准照辦、現朱已解送貴陽第一監獄執行、

中央長沙念六日電　何鍵查現任桃源、沅陵、慈利、保靖、桑植、五縣縣長、玩忽封鎖要政、昨特函請省府從嚴懲處、以示警儆、

中央南京念七日電　監委李夢庚、提劾湘鄂陽縣長楊續孫、公安局長劉永伯、違法瀆職一案、現經中意會決議楊降一級改敘、劉免職、并停止任用一年、

在閩垣檢軍竣事 朱培德今日赴泉

蔣鼎文等偕行

申時福州念七日電　朱培德檢閱口口口師昨晨事、陳儀朱培德蔣鼎文今晨遊鼓山、朱蔣定明晨遂陸由泉而滬、

申時福州念七日電　朱培德昨晨在福州東南郊外校閱口口口師、口口口旅演習野戰、七時起、至十一時始畢、

胡西園建議 外貨增稅標準

凡有國貨者重征

商會電財部核辦

本報南京二十七日電　滬商會飭委胡西園提議、凡外貨之已有國貨者、一律增加進口稅率、庶其售價不能低於國貨一案、該會以此議案、較之放欵救濟尤爲切要、特電請財部毅然主持、俯如所請、

財政年鑑將付印

中央社南京二十七日電　財部主編之財政年鑑、現已竣事、內容包括歷年財政稅收財務行政等項、凡數十萬言、不日可交商務書館付印、

交次 俞飛鵬將回滬

朱家驊將赴滇

本埠訊　交通部次長俞飛鵬、自在滬視察交通部各附屬機關畢事後、即返奉化原籍掃墓、趁便視察桑梓情形、茲據本埠俞宅消息、俞氏在籍事畢、日內即可過南來滬轉道入京到部視事、交長朱家驊氏、將於俞氏返京之後、啓行赴滇、視察交通、俾發展邊省交通事業得所參考云、

太平洋的風雨表 菲島獨立運動之考察（四）

龍

日本的南進

在地理上台灣、如由日赴荷、非經過菲島與非律賓僅隔一衣帶水、如關係、所以日本的企圖攫取菲島北端的伊島、實是牠整個南進政策中最主要的一環、還在一九〇四年、日本即以帆達那峨的達哇奧南端僅有六十五哩的距離、而日本在南太平洋的委任統治地、尤接近於菲島、牠的處在美屬菲島、關島與夏威夷之間、一旦有事、則菲島的獲得、對於日本實有莫大的便利、同時菲島與荷屬東印度中、若干島嶼、已有日本居民一萬二千人、佔嶼、亦有連接、并有許多的航業的分工、有如下表、

名稱	經營者	耕地面積	名稱	經營者	耕地面積（單位町步）
太田興業株式會社	日本人	一〇一五	太田興業株式會社	日菲人	五一八
帆達爾拓殖株式會社	同上	一〇〇七	古川拓殖會社	日本人	一〇一六
比亞爾拓殖株式會社	同上	九九四	里巴婆多拓殖會社	同上	一〇一七
帆達那峨農商會社	同上	五二八	南帆達那帆興業會社	同上	七六三
達里亞安拓殖會社	同上	六一七	馬雞步蘭興業會社	同上	六六六
巴也巴士拓殖會社	同上	七二三	巴忠拓殖會社	同上	九〇〇
披疏農牧會社	同上	一〇二四	托古拉諾里巴會社	同上	五九一
松岡興業會社	同上	九九七	祖加奈拓殖會社	同上	八四四
			拉桑拓殖會社	同上	七六〇
			疏爭古羅士會社	日菲人	一〇一五
			建青未拓殖會社	同上	六七八

太平洋爭霸

我們從上列日本在菲島經營農業的數字中、很明顯的看出日本在菲島經濟上的比重了。何況菲島所出產的多是輕工業的原料品、正合於日本貪取輕工業原料地帶的需要、同時菲律賓是農業社會、日本又是一個以輕工業起家的國家、日本輕工業的商品、也是非人所亟需、因此之故、日本越加重視對於菲律賓的經營。

日本爲了經濟上、政治上的利益、是亟需要菲島的獨立、因爲一旦菲人離美而獨立、即不僅可以取銷一九三二年末菲島所公佈的關稅法案、使日貨得暢銷於菲島、同時、牠看到獨立以後的菲島、必然會跟着日本而做牠南進政策的先鋒、那時候牠可以稱霸太平洋而雄視東亞、然而、這一點在美國方面、也是看得異常的清楚、牠們以爲在未來的日美鬱爭中、美國要想保守菲律賓、這是不可能的事情、當日本經濟最初攻擊的目標、必然向着菲島、如果美國不放棄菲島、則菲律賓對於美國僅僅是一個繁重的擔負、這從過去華盛頓會議中美國放棄以後、在菲島擴充軍備的一點看來、頗有其歷史上理論的淵藪、不過、在美國本身、並不是甘願放棄菲島而不要求保持、「美國在東亞延長」的資格、據地之大道、英日將在菲島遇有共同難題、其解決之法、或特發生締結密約、劃分世界勢力及支配各島嶼商業之結果」。牠的觀察、不能不說地有相當的見地、但是、太平洋的不太平、已由此可見了、非島究竟是夜長夢多、站在被壓迫民族的立場上、我們是同意於非島的即時獨立、站在反對侵略主義的觀點上、我們更願意於未來的太平洋事變中和非人携手共進、努力於東亞被迫民族歷史上的翻身、（完）

美考察團由渝抵贛

熊式輝昨設宴洗塵定今日飛滬 兩團員昨飛滬今日飛粵轉赴菲 副團長稱蔣爲復興中國英雄

中央南昌二十七日電　福勃斯因旅行勞頓、二十七日又冒雨遊贛偶感不適、晚下榻洪都招待所靜養、定二十八日晨五時半由省飛滬、據副團長卡羅爾語中央社記者、此次川游極暢、在渝謁蔣委員長、余等極爲欽敬、蔣氏誠爲復興中國之英雄、卡氏又極讚美南昌、謂南昌係一近代的都市、生氣蓬勃、前途無限、

中央南昌二十七日電　美經濟考察團團長福勃斯、副團長卡羅爾、由衛生署長劉瑞恒陪同二十七日晨由渝乘福特機、於下午四時二十分抵贛、熊式輝偕建廳長龔學遂、衛生處長潘驥等、親往機場歡迎、迎至洪都招待所休憩、熊即在該所設宴、爲福等洗塵、旋同乘車至省垣近郊遊覽、福等定二十八日晨飛滬、

中央漢口念七日電　美經濟考察團團員瓊斯等二人、於二十七日晨八時乘郵機飛滬、其餘團員希佛利赫勒斯夫婦亦於二十七日乘中航公司滬漢線特班車可斯機返滬、

中央重慶二十七日電　美經濟考察團長福勃斯、副團長卡羅爾、及劉瑞恒等二十七日晨八時乘飛機東返、過長沙洞庭時、將在天空盤旋片刻、以資瀏覽、然後繼續飛南昌午餐、再行返滬、川康外交視察員吳澤湘原擬與該團同行、臨時因事未果、

中央香港二十七日電　美經濟考察團團員威克漢夫婦、二十七日乘塔虎脫總統輪過港、二十八日原輪赴菲、

本埠訊　美國經濟考察團團員、畢克斯培及瓊斯兩人、於昨日由漢口乘中國航空公司滬漢線東下機返滬、當於下午四十五分抵埠、即赴國際大飯店休息、二氏定今晨乘滬粵線南下機飛廣州、再乘輪往香港、轉赴菲律賓考察、該團團長福勃斯及副團長卡羅爾、日昨亦由漢來電、謂將乘張學良之私人飛機飛滬、預計如天氣順利、將於下午四五時到達、否則亦將順延一日、尚有團員希佛利及赫勒斯夫婦、亦將於今日之中航機返滬、又該團團員狄林漢及威克漢、前曾離滬分赴檀香山及菲律賓考察、據招待處消息、將與今晨赴菲之畢克斯培及瓊思二人、於下月十日前、齊集滬上、參加專家會議云、

郭使等電呈外部 日內瓦接洽情形

希望獲得準常任理事一席

中央南京念七日電　外交部長郭泰祺胡世澤近時有電報告與國聯行政院各代表、接洽我國希望在行政院獲準常任理事席位進行情形、

華僑前途 最嚴重的三問題

周啓剛在中央紀念週報告

中央南京念七日電　中央經濟情形非常危殆、所經營事業漸趨不振、㈡各居留地當局、嚴行排華政策、㈢各居留地當局、對華僑均採用同化政策、此三問題關係僑胞前途至爲嚴重、特提出報告、希全體同志一致注意、請中央速定應付方法、俾僑胞在海外不受外人苛待、並能安心經營事業、則幸矣、詞畢散會、

倫敦藝展古物 定期起運出國

藝展籌委定今日宴餞鄭天錫

中央南京念七日電　我國藝展籌委褚民誼、段錫朋、會仲鳴、張道藩、徐謨等、以該會特派員鄭天錫、行將護送古物赴英展覽、定念八日晚在交部設宴歡送、

贛垣舉行讀書運動

中央南昌廿七日電　省黨部發起讀書運動宣傳週、二十七日舉開始篤政紀念週時、由熊式輝、程時俊、劉紹周、先後講演、對讀書運動之意義、

縣爲自治單位之意義

林主席在國府紀念週報告 國府召開十五次委員會議

中央南京念七日電　國府念七日晨舉行紀念週、到鄧家彥、鈕永建、王用賓、陳紹寬、賈煜祺、林森、[illegible]會議、下午三時訪徐積餘、晚五時[illegible]

法艦隊司令 艾司梯瓦謁陵

中央南京念七日電　法海軍遠東艦隊司令艾司梯瓦、念七日晨十時謁陵、午赴蘇省、

實次劉維熾 赴浙視察造紙廠

昨與鐵次曾仲鳴晤談

本埠訊　實部次長劉維熾、來徐、籌設徐州分行、已租定大同糧食昌銀號故址、原定六月一日開幕、現因房屋尚未騰出、將展期一月、營業範圍將以普通銀行相等、並準備向農村投資調剂農民生計、

後、爲擴展營業、特派郭華五察溫溪造紙廠、當於日前離京來滬、鐵次會仲鳴氏最近由浙杭江路視察返滬、劉曾二氏於昨日會晤談、據劉宅消息、劉氏定今明日偕造紙廠英籍顧問司徒遜等至杭轉溫溪　視察廠址、約兩三日即返滬、晉京向實部報告、然後再召集新聞紙廠籌備委員會商訂股額、進行籌辦云、

中國農行 籌設徐州分行

本埠訊　實部次長劉維熾、日前率實陳令赴浙鄭溫溪視察溫溪造紙廠、當於日前離京來滬、鐵次會仲鳴氏最近由浙杭江路視察返滬、劉曾二氏於昨日會晤談、據劉宅消息、劉氏定今明日偕造紙廠英籍顧問司徒遜等至杭轉溫溪　視察廠址、約兩三日即返滬、晉京向實部報告、然後再召集新聞紙廠籌備委員會商訂股額、進行籌辦云、

在新疆掘獲之古物 將運赴國外展覽

古物會爲保存古代文獻 已呈請行政院禁止出口

本報南京二十七日電　考古家斯文赫定、前在新疆各地採掘古物甚夥、據於最近運赴外洋展覽、該項古物、多係周商以前之物、關係我國古代文獻、

在新疆掘獲之古物 將運赴國外展覽

古物會爲保存古代文獻 已呈請行政院禁止出口

本報南京二十七日電　考古家斯文赫定、前在新疆各地採掘古物甚夥、據於最近運赴外洋展覽、該項古物、多係周商以前之物、關係我國古代文獻、

在新疆掘獲之古物 將運赴國外展覽

古物會爲保存古代文獻 已呈請行政院禁止出口

本報南京二十七日電　考古家斯文赫定、前在新疆各地採掘古物甚夥、據於最近運赴外洋展覽、該項古物、多係周商以前之物、關係我國古代文獻、

中華書局

遵照教育部新頒設備標準配製

中小學理化生物教具

發售預約六月七日止

照定價五折至六折

中學理化生物教具

◆教育部頒行◆本局印行◆

初高中植物學及動物學設備標準教具一……冊一角半

初高中化學設備標準教具二……冊一角

初高中物理學設備標準教具四……冊一角

●緊要專電（摘錄本年四月十八日申報教育新聞欄）

——教部令報中學理化及生物設備——

（南京十七日電）教部令各應局云、查中學物理化學生物學（在初中爲動植物）各科、應有完善設備、方足以增加教學實效、前經本部訂定中學物理化學高中生物學初中動物及植物各科設備標準、通飭遵照在案、現本部對於各省市中學設置前項設備、是否充實、亟待分別考核、仰該廳迅將所轄公私立中學各該科設備情形、分別查明列表、並擬具今後改進計劃、限文到一月內呈核、

●預約辦法●

一、合購高中教具全套十二類，初中教具全套十三類者，不論普通（完備同）、最低，一律照定價六五折。

二、單購高中教具或初中教具一類或數類者，不論普通（完備同）、最低，一律照定價六折。

●交貨辦法●

一、在上海敝局總店購中學理化生物教具，不論全套或每類，概於購預約券後三個月內，分兩次交貨，第一次兩個月後交貨，第二次三個月內交貨。

二、在各地敝分局購中學理化生物教具者，另加包裝及運費。

三、運費一律另加。

類別 ＼ 級別	高級中學用		初級中學用	
	（完備共五期）490元	（最低共三期）2240元	（完備共五期）4690元	（最低共二期）1260元
物理學示教實驗儀器				
物理學學生分組實驗儀器	895元		310元	
化學示教實驗儀器	（普通）450元	（最低）265元	（普通）305元	（最低）215元
化學學生實驗公用儀器	（普通）440元	（最低）160元	（普通）32元	（最低）19元
化學學生分組實驗儀器	（普通）20元	（最低）18元	（普通）18元	（最低）9元
化學示教實驗藥品	（普通）510元	（最低）65元	（普通）360元	（最低）48元
化學學生實驗藥品（供十二人或十二組用）	（普通）160元	（最低）76元	（普通）21元	（最低）16元
生物學（動植物學）實驗儀器雜具	（普通）1185元	（最低）640元	（普通）765元	（最低）415元
生物學（動植物學）實驗藥品	（普通）55元	（最低）35元	（普通）35元	（最低）20元
動物標本	110元		40元	
植物標本	48元		8元	
模型	——		90元	
中學物理學實驗用工藝設備工具	100元		100元	

贈送價目單　中學理化生物教具，分別印有詳細價目單，學校蓋章函索，當即免費寄奉。

小學自然衛生兩教科具

用適本課學小版出局書各用採　第二種

用適本課學小版出局本用採　第一種

第一種　中華書局小學自然衛生課本適用之標本模型儀器

類別 ＼ 組別	甲組 種數	甲組 定價(元)	乙組 種數	乙組 定價(元)	丙組 種數	丙組 定價(元)	共計 種數	共計 定價(元)
動物標本模型	47	78	35	117	49	115	131	310
植物標本模型	107	38	156	104	26	66	289	208
礦物標本	38	23	18	17	31	32	87	72
物理器械	41	221	27	227	21	580	89	1028
化學器械	50	50			1	50	51	100
化學藥品	20	13	11	11			31	24
工藝標本	8	36	11	62	10	73	29	171
生理病理模型	4	90	13	170	9	75	26	335
顯微鏡標本					6	10	6	10
雜具	4	11	21	97	5	39	30	147
共計	319	560	292	805	158	1040	769	2405

第二種　各書局小學自然衛生課本適用之標本模型儀器

類別 ＼ 組別	甲組 種數	甲組 定價(元)	乙組 種數	乙組 定價(元)	丙組 種數	丙組 定價(元)	共計 種數	共計 定價(元)
物理器械	47	204	37	150	26	527	110	881
化學器械	38	34	12	10	2	7	52	51
化學藥品	27	16	28	31			55	47
動物標本	79	104	74	104	31	76	184	284
植物標本	90	27	96	30			186	57
礦物標本	48	27	10	17			58	44
工藝標本	6	20	5	25	4	26	15	71
模型及其他	5	88	54	248	29	294	88	630
共計	340	520	316	615	92	930	748	2065

▼預約辦法

（一）編輯預約第一種或第二種，凡甲乙丙三組一次購置兩一次繳款者，照定價五折。

（二）甲乙丙三組一次購置，於一年內分二次繳款者，照定價五五折。

（三）甲乙丙三組單購一組，一次繳款者，照定價五五折。

（四）甲乙丙三組單購一組，一年內分二次繳款者，照定價六折。

▼交貨辦法

（一）一次繳款者，甲組一個月交貨，乙組兩個月交貨，丙組三個月交貨。各地分局得酌加包裝轉運日期。

（二）分期繳款者，第一次甲組一個月交貨，乙組兩個月交貨，丙組三個月交貨；第二次付款後一個月，一齊交貨。各地分局酌加包裝轉運日期。

贈送說明書

第一、二種目錄各一冊，詳列品名、售價各二元。學校及文化機關索閱，酌贈函費半，郵票兩角。

（乙186）

江蘇上海第一特區地方法院公告第一八六七八號（聲請執管彭世綿遺產）

爲公告事據彭姚氏及彭滋曦等聲請發給執管遺產證書略稱聲請人故父彭世綿於民國十八年六月二十三日病歿臨歿時以全部財產交由先姑影亞粹經手代管經先姑向本埠寄波路上海商業儲蓄銀行信託部以彭亞粹名義租有第三一一七號保險箱一只距於本年三月八日先姑驟患心病喉痛病歿其所代管先父遺產應由聲請人等繼承並請發給執管遺產證書等情前來據此合行公告登報週知如有對於此項聲明特異議者限自登報之日起至停止登報後二十日內來院聲明若逾期無人聲明異議本院准發給執管遺產證書特此公告

中華民國二十四年五月二日

商務印書館　最新編印

初中高中復習叢書

取精用宏　溫故知新

全部出齊　發售特價　七月底截止

中學科目較繁，各科要旨非復習難於熟記。敝館爲祛中學生復習便利起見，特根據教育部頒布之初高中課程標準及敝館出版之初高中復興教科書，分請各科專家，編成初高中復習叢書各一套，使學者無須重讀教科書一遍，而各科要旨自能熟記無遺，收得溫故知新之效。茲將本叢書特色略述於下：

▼三大特色

（1）編制新穎　本叢書編制與教科書迥異。各科依其性質及復習上之便利，或用章節體，或用問答體，或兩者兼用。偏重理解之學科如數理等，則逐步抽繹，引入入勝；偏重記憶之學科如史地等，則多用表解，便於記憶。

（2）取材簡要　取材以各科基本智識爲主，自成系統。每書字數較教科書至多不過三分之一，少者僅及五分之一，即爲讀者節省時間與精力自三倍至四五倍不等。

（3）題解詳明　書中附有各省市會考試題及學校入學試題之詳細解答。有不足者，則更由編者自擬新題以補充之，並於東西文參考書中，搜集新穎之解題方法，以求完備。

初中復習叢書

書名	編者	定價
算學	陳畿生	二角四角
植物學	胡哲齋	一角
動物學	趙敏寶	一角
化學	周宗鎬等	一角
物理學	陳畿生	一角
本國史	周景濂	一角
外國史	鄒震	一角
本國地理	曹玉麟	一角
外國地理	鄒震	一角

高中復習叢書

書名	編者	定價
代數學	金品等	三角五分
幾何學	樂方舟	四角
三角學	周元谷	二角五分
解析幾何學	董濬塵	三角
生物學	劉寶善	五角五分
化學	曹簡禹	五角
物理學	胡愛風	四角
本國史	呂思勉	四角五分
外國史	朱鴻禧	五角五分
本國地理	何繩澤	四角
外國地理	曹玉麟	五角五分

郵費：每冊二分半　每套一角五分

特價：零購每冊照定價七折　合購全套一元八角（全套九種定價合計三元七角五分）

零購每冊照定價七折　合購全套二元三角（全套十一種定價合計四元七角）

350

選印宛委別藏

預約只餘四天

全部四十種　分裝一百五十冊　定價八十元　預約五十元　郵費二元一角

綴遺齋彝器考釋　方濬益著　全部十四大冊上等宣紙印　定價三十五元　特價二十四元　同於本月底截止

商務印書館啟

354

中華糖業股份有限公司招股啓事

同人等爲復興糖業起見，曾經中華糖業股份有限公司經營三百餘年，每年三百餘萬元及發起人等內外各種食糖運銷業務資本額定爲國幣三百萬元，分爲三十萬股，每股五元，已由外埠財政部認購官股七十五萬元，尚餘股額六十五萬元，現同業願入股者，希向本埠寄波路上海商業儲蓄銀行信託部以彭亞粹名義租有第三一一七號保險箱一只，即日起至六月二十五日止，填繳認股書共五百份，每份一百三十六號，在上海江西路一百七十號漢口路一百三十六號

質品的貴高

美讚人使

味香的潤和

好愛人使

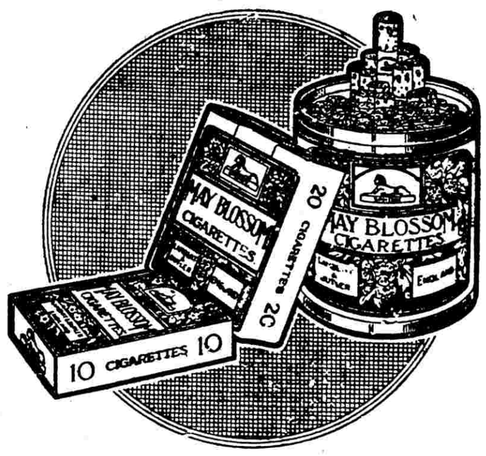

品出名著司公勤脫白脫勤勤

SPHINX

為認務表質等為商人
要明請識之品高標獅

五華牌軟木烟頭

CSU-04

蔣委員長在滇垣召教育界訓話全文（一）

闡述爲學做人與復興民族要道　各校員生齊集光華體育場聽訓

昆明航訊　蔣委員長於本月十九日上午九時、召集昆明中等以上各學校員生、在光華體育場訓話、茲將原詞照錄如下、

◆㊀吾人應有特殊之體魄、學問、精神、道德、方可負起復興民族之責、

㊁爲學必先確立正確的人生觀、（學生立志）

㊀就宇宙言——人爲宇宙之主宰、應求無忝所生、

㊁就國家言——應忠於國家民族、

㊂就社會言——應爲社會勞動服務、增進人羣福利、

結論——「生活之目的在增進全體人類之生活生命之意義、在創造宇宙體起之生命、」

㊀教育應以養成學生健全的人格爲第一義——應發揚我民族固有之精神道德、以爲一切學術技能之基礎、（學生立德）

㊁爲學之目的與效用、在於「濟世安民」而以發展國民經濟解決民生問題爲其中心目標、

㊂三民主義之基本精神在「忠孝仁愛信義和平」八德、其目的在挽救國家復興民族、

㊃實行三民主義要從實行新生活開始、實行新生活即實行三民主義之初步、

㊄實行新生活之三種要務、

㊀廢除奴隸制度（獨立人格之意義、）

㊁禁絕鴉片、

㊂禁止虐待童工、

◆

主席各位教官、各位先生、學生、

此次本委員長到了雲南、今天和我們昆明中等以上各學校教職員與學生見面、有幾句緊要的話、可以貢獻於各位、

在上星期總理紀念週席上我已經講過我們雲南的同胞、對於整個國家民族、所負的特殊責任、和在整個國家民族中所居的特殊地位、就是說我們雲南要做復興民族一個最重要的堅實的基礎、我們大家要擔當起復興民族的責任、這個責任異常重大、當然不是隨便可以擔負得起的、必須我們有特殊的學問、特殊的體魄、尤其是特殊的精神和道德、才可任重致遠、完成責任、然則我們要怎樣才可以有此特殊的學問、體魄、特殊的精神和道德呢、如何才能做到這一步、而具備這些必要的條件呢、最根本的一點、就是各位一定先要明白做人的道理和教學的目的、即我們在學校裏所學的是什麼、我們要將學生教成一個什麼人、將來做什麼事、這些基本的道理、是我們一般先生和學生個個人都要首先明瞭的、學生進學校的第一天、先生就應當要和學生講明白、

要、講明這個道理、必須先講明我們一個人與宇宙國家和社會三方面的關係而確立、我們正確的人生觀然後學問的內容與爲學的目的、便可以連帶理解、

第一、就宇宙方面來講、天地父母生下我們既做了一個人、我們便要做一個眞正的人、不愧爲天地父母所生的一個人天地父母生我們很不容易、單從天地間有了我們這個人、算到長大、可以進學校唸書的時候爲止、我們的父母、不知要費多少保育養護的工夫、不知要受多少憂勞寒暑的苦痛、以後再要受社會國家無窮的培植教養、然後長大在天地間成一個人、所以我們做了一個人、便應當知道父母之恩、如天高地厚、而必有以盡孝來圖報答、庶幾無忝所生、更應當體得、除父母以外、我們完全靠了國家社會的撫持教養、然後成人、所以必須對國家社會有所貢獻、能增進人類的福利、然後我們的生命、才有意義

限長的時間之結構、而我們個人的生命、却渺小於滄海之一粟、短促於曇花之一現、然而無窮大的空間、却是我們的舞台、無限長的時間、却是使我們的旅程、宇宙萬物、都是爲我們而生、待我們而用、所以我們就是宇宙的宰主、我們要征服自然、利用萬物來增益全人類的生活、惟有如此、才可以找到並增加我們人生的意義與價值、以至於無窮大無限久、此、從宇宙方面來講、我們做人的道理、就是既作了人、便要做一個眞正的人、便要盡孝於父母、征服自然、宰萬物而爲宇宙之主、現在爲學的目的、就是在此、我們所要學的學問、就是這個基本的道理、和實踐這個道理一切最必要的學問、

第二、就國家或民族方面來講、我們曉得宇宙是無窮大、但是是在一層一層的分際當中、國家和民族、便是我們學生有濃厚的國家觀念、和深國家民族的扶持教養、然後才有生存發展的可能、亦惟有求充滿奸、並且能犧牲一切、來愛國家、保民族、（未完）

步和發展、然後個人才能得到眞正的進步和發展、所以惟有將我們個人的生命貢獻於國家民族、然後我們的生命、才能有發揚光大、悠久無疆、你們要曉得現在大家可以在學校裏受很好的教育、這是國家爲你們所設備的、若使國家亡了、便沒有這樣的學校、你們便不受這種的教育、享現在一切的幸福、人生和國家民族的關係、就是如此、所以就國家或民族方面來講、我們做人的道理、就是既做了人、便要做一個良好的國民、便要盡忠於國家、要犧牲個人來報效國家、民族、以盡到國民的責任、我們現在所要學的、就是這個爲國犧牲的基本道理、和如何發揮犧牲的效力之一切學問、就教的方面來講、我們教學的目的、第一步自然是要教他在天地之間、做一個眞正的人、第二步成爲中華民國一個良好的國民、能夠愛護國家、盡忠於國家、具體的講就是要使個個學校、養成師資、然後再創辦小學、力求普及、社會教育、設立師範、推行成立醫、良改牧畜、合作社、從事開墾、小規模工業、創辦生產、並振興農村、經理輸入輸出貿易、組織信用合作社、仿照銀行性質、辦理信用貸款、資本由官民合股、設立公路管理局、發展交通、便利運輸、設立電業管理、專辦各盟旗電報電話等事業、但非營業性質、設立驛站管理局、便利各盟旗通信及傳遞公文、

請求中央補助經費

以上各案、決即着手分別實施、完全注重畜業方面、統由會內人員兼辦、不多增加行政費、並在不侵越中央及鄂省之職權內、由會負實辦理、大會最後又通過兩案、（一）甲、電呈中央、表示擁護之忱、乙、分電察、寧、綏、青各鄂省、致謝過去調事協助合作之意、（二）決定每年舉行大會兩次、全體委員均須出席、上半年會期爲四月二十三日（即蒙政會成立紀念日）、下半年會期爲十月九日（即中央大員到蒙舉行自治會議紀念日）、大會目的、保審核過去工作情形、計劃未來事項、下半年工作方針、此次決議各案、

蒙政大會議決要案

據吳鶴齡談、蒙政會大會結果圓滿、前後共開大會七次、審查會十五次、談話會十八次、會期整一月、因時間充分、故對各案、均有眞體討論、其中最重要者、共十二項、即㊀設立蒙古自治講習所、訓練現任公務員、㊁改組蒙古保安隊爲教導隊、將各盟旗現有之保安隊實施訓練、㊂設立衛生院、辦理治療防疫事項、使蒙民體格健康、清潔衛生、減少疾病死亡、㊃創辦實驗新村、改善其固有生活、實行新生活、㊄設立文化館、啓迪民智、注重社會教育、㊅設立師範學校、養成師資、然後再創辦小學、力求普及、㊆創辦生產合作社、從事開墾、良改牧畜、並振興小規模工業、㊇創辦貿易合作社、經理輸入輸出貿易、組織信用合作社、仿照銀行性質、辦理信用貸款、資本由官民合股、㊈設立公路管理局、發展交通、便利運輸、㊉設立電業管理、專辦各盟旗電報電話等事業、但非營業性質、㊊設立驛站管理局、便利各盟旗通信及傳遞公文、

蒙政會址建設程序

至蒙政會會址、業已勘定、在百靈廟附近之那爾泰、蹊徑背山面水、風景高佳、且係交通輻輳之地、南通綏遠、北連新疆、西南至包頭、東迤錫盟、而至滂江、可和張垣、目下先建辦常房屋百間、連蒙古包在內、在今年六月間季以前、完全遷往辦公、全部工程、則須待專家設計、大約在秋間可以動工、木料已在天津青海選購運往應用、以適宜經濟爲原則、俾免虛糜公帑、

全體委員日內到綏

此外蒙政會在會各委員、定日內聯袂赴綏、俟迎何部長、且派本人、代表全體歡迎何部長、於赴綏視察之便、蒞蒙指導一切、蒙王德王等、前此原擬入京、晉謁中樞各當局、皆因事忙、盡以蒙王年事已高、不勝跋涉、致未成行、將來或許南下、觀光京滬各地建設、以資借鏡、蒙王病已就痊、於大會閉幕前、到會主持、精神健旺、本人因離京日久、在平略留即南旋云、（二十五日）

吳鶴齡由平晉京報告蒙政會經過

白雲梯等昨謁何應欽　促請就指導長官新職

申時南京二十七日電　蒙政委會委員吳鶴齡、前赴百靈廟、出席蒙政大會、昨已由平南下、向中央報告大會經過、約今晚可抵京、又白雲梯克興額、亦於今日由平啓程返京、向中央報告、

申時北平二十七日電　白雲梯克興額、今日謁何應欽、代表蒙政會、懇請何即就指導長官、白等午後南行、雲德諸王、日內到綏候何、

北平通訊　蒙古自治政務委員會委員吳鶴齡、青海蒙古右翼副盟長索諾木達希、左翼盟長代表鮮呼、得力達爾罕親王阿育勒烏貴、青海師範學校校長吳世瑾等、昨晨九時三十分、由綏乘平包通車抵平、蒙古旅平同鄉會代表暨蒙藏學校學生數十人、到站歡迎、吳鶴齡下車後、即赴居仁堂謁何委員長、報告蒙政會開會經過、並代表該會、歡迎何氏赴蒙視察、定日內返京、白雲梯、克興額、日前由百靈廟赴滂江德王府參觀、前日抵張垣、定今明日來平、

財政現況

又謝氏續談、川省財政、除整理舊債外、特此公告、希準時、

蒙政會經費

又悉謝氏此次來滬謁孔財長、決定整理川財政具體方案後、日內仍將返川云、

蔣委員長在滇垣召教育界訓話全文（一）

本外、所餘之三百四十萬元、作爲此項借款之利息、現中央銀行方面對此項借款、已可允予照借、故今後自可逐步進行整理工作云、

財政現況

又謝氏續談、川省財政、除整理舊債外、特此公告、希準時、

蒙政會經費

又悉謝氏此次來滬謁孔財長、決定整理川財政具體方案後、日內仍將返川云、

蔣委員長在滇垣召教育界訓話全文（一）

及鈔票外、其最近財政收支情形、因現在剿匪軍事期內、財政自仍難免困難、須俟整理方面完竣後、將來可望漸趨佳境、

又悉謝氏此次來滬謁孔財長、決定整理川財政具體方案後、日內仍將返川云、

整理川財政

川財政特派員謝霖談

此來謁孔財長請示　決定整理財政方案

特派員謝霖、爲報告整理川省財政現狀、及發行川金融公債事、日昨由川轉京來滬謁孔財長請示一切、定日內仍將返川、肥考昨特趨訪謝氏、承告整理川省財政現狀各情如下、

整理川債

據謝氏談、本人此次奉派入川、整理川省財政、所負主要任務有二、一爲川省歷年來所發公債等債務之調查與整理、一爲川省地方銀行所發鈔票之整理、現對於川債務整理、經調查後、已有眉目、過去所有川省債務、約共計達七千五百餘萬元、省數項下、[illegible]

中銀借款

至川省地方銀行鈔票之整理、據此次調查統計、其總共所發額約三千三百萬元、其中有合法之準備金者、僅一千萬元、餘二千三百萬元、準備金均無着落、現整理辦法、擬仍按原擬期限分三十三百萬元、作爲收回此項鈔票之用、以後按每月在省數項下、[illegible]

整理川財政

此來謁孔財長請示　決定整理財政方案

申時社本埠訊　四川財政、爲此數、至整理辦法、刻已擬妥、俟今日（即昨日）向孔財長請示後、即可決定、然後再由財長電將委員長磋商後、即可公佈施行、

中銀借款

至川省地方銀行鈔票之整理、據此次調查統計、其總共所發額約三千三百萬元、其中有合法之準備金者、僅一千萬元、餘二千三百萬元、準備金均無着落、現整理辦法、擬仍按原擬期限分三十三百萬元、作爲收回此項鈔票之用、以後按每月在省數項下、[illegible]

整理川債

據謝氏談、本人此次奉派入川、整理川省財政、所負主要任務有二、一爲川省歷年來所發公債等債務之調查與整理、一爲川省地方銀行所發鈔票之整理、現對於川債務整理、經調查後、已有眉目、過去所有川省債務、約共計達七千五百餘萬元、省數項下、[illegible]

整理川財政

川財政特派員謝霖談

此來謁孔財長請示　決定整理財政方案

申時社本埠訊　四川財政、爲此數、至整理辦法、刻已擬妥、俟今日（即昨日）向孔財長請示後、即可決定、然後再由財長電將委員長磋商後、即可公佈施行、

中銀借款

至川省地方銀行鈔票之整理、據此次調查統計、其總共所發額約三千三百萬元、其中有合法之準備金者、僅一千萬元、餘二千三百萬元、準備金均無着落、現整理辦法、擬仍按原擬期限分三十三百萬元、作爲收回此項鈔票之用、以後按每月在省數項下、[illegible]

整理川財政

川財政特派員謝霖談

此來謁孔財長請示　決定整理財政方案

申時社本埠訊　四川財政、爲此數、至整理辦法、刻已擬妥、俟今日（即昨日）向孔財長請示後、即可決定、然後再由財長電將委員長磋商後、即可公佈施行、

中銀借款

至川省地方銀行鈔票之整理、據此次調查統計、其總共所發額約三千三百萬元、其中有合法之準備金者、僅一千萬元、餘二千三百萬元、準備金均無着落、現整理辦法、擬仍按原擬期限分三十三百萬元、作爲收回此項鈔票之用、以後按每月在省數項下、[illegible]

蔣委員長在滇垣召教育界訓話全文（一）

本外、所餘之三百四十萬元、作爲此項借款之利息、現中央銀行方面對此項借款、已可允予照借、故今後自可逐步進行整理工作云、

財政現況

又謝氏續談、川省財政、除整理舊債外、特此公告、希準時、

蒙政會經費

又悉謝氏此次來滬謁孔財長、決定整理川財政具體方案後、日內仍將返川云、

蔣委員長在滇垣召教育界訓話全文（一）

及鈔票外、其最近財政收支情形、因現在剿匪軍事期內、財政自仍難免困難、須俟整理方面完竣後、將來可望漸趨佳境、

又悉謝氏此次來滬謁孔財長、決定整理川財政具體方案後、日內仍將返川云、

蔣委員長在滇垣召教育界訓話全文（一）

本外、所餘之三百四十萬元、作爲此項借款之利息、現中央銀行方面對此項借款、已可允予照借、故今後自可逐步進行整理工作云、

財政現況

又謝氏續談、川省財政、除整理舊債外、特此公告、希準時、

蒙政會經費

又悉謝氏此次來滬謁孔財長、決定整理川財政具體方案後、日內仍將返川云、

蔣委員長在滇垣召教育界訓話全文（一）

及鈔票外、其最近財政收支情形、因現在剿匪軍事期內、財政自仍難免困難、須俟整理方面完竣後、將來可望漸趨佳境、

又悉謝氏此次來滬謁孔財長、決定整理川財政具體方案後、日內仍將返川云、

吳鶴齡由平晉京報告蒙政會經過

白雲梯等昨謁何應欽　促請就指導長官新職

申時南京二十七日電　蒙政委會委員吳鶴齡、前赴百靈廟、出席蒙政大會、昨已由平南下、向中央報告大會經過、約今晚可抵京、又白雲梯克興額、亦於今日由平啓程返京、向中央報告、

申時北平二十七日電　白雲梯克興額、今日謁何應欽、代表蒙政會、懇請何即就指導長官、白等午後南行、雲德諸王、日內到綏候何、

北平通訊　蒙古自治政務委員會委員吳鶴齡、青海蒙古右翼副盟長索諾木達希、左翼盟長代表鮮呼、得力達爾罕親王阿育勒烏貴、青海師範學校校長吳世瑾等、昨晨九時三十分、由綏乘平包通車抵平、蒙古旅平同鄉會代表暨蒙藏學校學生數十人、到站歡迎、吳鶴齡下車後、即赴居仁堂謁何委員長、報告蒙政會開會經過、並代表該會、歡迎何氏赴蒙視察、定日內返京、白雲梯、克興額、日前由百靈廟赴滂江德王府參觀、前日抵張垣、定今明日來平、

蒙政大會議決要案

據吳鶴齡談、蒙政會大會結果圓滿、前後共開大會七次、審查會十五次、談話會十八次、會期整一月、因時間充分、故對各案、均有眞體討論、其中最重要者、共十二項、即㊀設立蒙古自治講習所、訓練現任公務員、㊁改組蒙古保安隊爲教導隊、將各盟旗現有之保安隊實施訓練、㊂設立衛生院、辦理治療防疫事項、使蒙民體格健康、清潔衛生、減少疾病死亡、㊃創辦實驗新村、改善其固有生活、實行新生活、㊄設立文化館、啓迪民智、注重社會教育、㊅設立師範學校、養成師資、然後再創辦小學、力求普及、㊆創辦生產合作社、從事開墾、良改牧畜、並振興小規模工業、㊇創辦貿易合作社、經理輸入輸出貿易、組織信用合作社、仿照銀行性質、辦理信用貸款、資本由官民合股、㊈設立公路管理局、發展交通、便利運輸、㊉設立電業管理、專辦各盟旗電報電話等事業、但非營業性質、㊊設立驛站管理局、便利各盟旗通信及傳遞公文、

請求中央補助經費

以上各案、決即着手分別實施、完全注重畜業方面、統由會內人員兼辦、不多增加行政費、並在不侵越中央及鄂省之職權內、由會負實辦理、大會最後又通過兩案、（一）甲、電呈中央、表示擁護之忱、乙、分電察、寧、綏、青各鄂省、致謝過去調事協助合作之意、（二）決定每年舉行大會兩次、全體委員均須出席、上半年會期爲四月二十三日（即蒙政會成立紀念日）、下半年會期爲十月九日（即中央大員到蒙舉行自治會議紀念日）、大會目的、保審核過去工作情形、計劃未來事項、下半年工作方針、此次決議各案、

蒙政會址建設程序

至蒙政會會址、業已勘定、在百靈廟附近之那爾泰、蹊徑背山面水、風景高佳、且係交通輻輳之地、南通綏遠、北連新疆、西南至包頭、東迤錫盟、而至滂江、可和張垣、目下先建辦常房屋百間、連蒙古包在內、在今年六月間季以前、完全遷往辦公、全部工程、則須待專家設計、大約在秋間可以動工、木料已在天津青海選購運往應用、以適宜經濟爲原則、俾免虛糜公帑、

全體委員日內到綏

此外蒙政會在會各委員、定日內聯袂赴綏、俟迎何部長、且派本人、代表全體歡迎何部長、於赴綏視察之便、蒞蒙指導一切、蒙王德王等、前此原擬入京、晉謁中樞各當局、皆因事忙、盡以蒙王年事已高、不勝跋涉、致未成行、將來或許南下、觀光京滬各地建設、以資借鏡、蒙王病已就痊、於大會閉幕前、到會主持、精神健旺、本人因離京日久、在平略留即南旋云、（二十五日）

下月四日起 英德舉行海軍談話

雙方代表已派定閣員不預焉

討論問題將以技術問題爲限

此後將繼開英法意三國談判

路透倫敦二十日電　據今日消息、英德兩國將於六月四日在倫敦開非正式海軍談話會、德代表團以德國軍縮專使里賓特羅浦將軍爲主任、內有許士特海軍大將、基特爾大尉、及駐英海軍軍委員華照納大尉、英代表爲外交部之克萊琪及海軍參謀次長李德爾海軍大將、

哈瓦斯柏林念七日電　參加倫敦英德海軍談判之德國代表團、定於六月二日啓程赴英、代表團內有軍縮問題特派員里本德洛浦及海軍上將斯旭斯德等、德國方面期望在此次倫敦談話中、可將德國發展海軍之詳細觀點、向英國有所說明、又據一般人推測、英德海軍談判之後、將繼以英法意三國談判、藉以籌備未來海軍會議、而使德國亦可參加云、

哈瓦斯倫敦廿七日電　此間人士以爲下月間英德海軍談判、將使屬顧問性質、且以技術問題爲限、英國方面代表、均係海軍問題專家、政府閣員則概不參加談判云、

日聯東京二十七日電　關於德國重整海軍之英德談判、亦於本週間開始舉行、討論要點、聞爲德國海軍備有量、及其他技術問題、按德國企圖置有海軍總額、當英國海軍百分之三十五、即四十二萬噸、如能實現、則其勢力將與德國之五十六萬噸、接近、而超過意大利之三十七萬噸與蘇俄之二十四萬噸、且其所有軍艦、全係新造者、對於各國海軍政策、自有大影響、在英國方面、除對德關係以外、猶須考慮對法對意關係、故此次談判、英國態度如何、頗惹起各國注目、日海軍當局、因此問題與五國海軍縮問題、有重大關係、亦注視其前途、

成績如何祕不宣佈

美國海軍大操結束

艦隊返國後將舉行評判會議

太平洋航空政策以此爲轉移

國民檀香山念六日電　美國艦隊在東部太平洋之大演習、現已結束、其成績如何、或將永爲高級海軍長官檔冊中之祕密、即最後「決戰」之勝負結果、聞亦不公布、六月十日艦隊返至美洲太平洋沿岸之後、桑地哥將舉行評判會議、討論此次演習之各項問題、屆時海軍長官、將有一千五百人之多、惟亦將祕密進行、據稱所謂「疑問第十六號」之結果、以後或有所披露、蓋此項問題、有關美國在太平洋中之防務、將來美國海軍政策、將循此進展也、再此次演習、特別注重者、在於測驗飛機於攻守戰中之效用、及其與太平洋中之要害地點之關係、將來美國對於太平洋中開闢航空根據地之政策、大概當以此次演習之結果爲轉移也、

國民檀香山念六日電　海軍大操數日夜、現已結束、軍官及水兵六萬人今日一躍上岸、分頭尋歡作樂、島上居民亦特備盛會以娛來賓、夏威夷議會典撥款一萬五千元、爲招待海軍官兵之費、各大旅館均佔滿穿衣同志、古玩店、咖啡店、酒排間、跳舞場、以至街頭巷角、莫不有此輩蹤跡、檀香山港口、則駐有灰色之本雪爾凡尼亞號大旗艦、及隨護軍艦若干艘、

行駛巴拿馬運河中之美國航空母艦

藍澤號、Ranger、爲美國最新式之航空母艦、載重一萬三千五百噸、可載飛機四十架、此次與其他航空母艦三艘、(薩拉托茄號、蘭格萊號、萊克新敦號)載海軍飛機四百五十架、由大西洋岸通過巴拿馬運河、駛往太平洋、參加演習、

五海軍國海軍力比較表

據日聯社五月二十三日之調查、日英美德法五國之海軍保有量如下、(一千噸以下不計)

日本	噸數	噸位	美國	噸數	噸位	英國	噸數	噸位	法國	噸數	噸位	德國	噸數	噸位
主力艦	二二二,二〇〇	一一	五五,〇〇〇	一五	七四,〇〇〇	九	一八五,〇〇〇							
航空母艦	六八,〇〇〇	四	九二,〇〇〇	四	六	二	二二,〇〇〇							
限制外之軍艦	三二,〇〇〇	二	五八,〇〇〇	四	二	一	一〇,〇〇〇							
甲級巡洋艦	二〇七,〇〇〇	一五	二一,〇〇〇	一	一九	一〇	一〇五,〇〇〇							
乙級巡洋艦	一九九,〇〇〇	一〇	七〇,〇〇〇	一〇	一八	一〇	一〇七,〇〇〇							
驅逐艦	九六,二六〇	三六	三五,七〇〇	一〇	一六	八	五一,〇〇〇							
潛水艦	八三,〇〇〇	九	九,〇〇〇	五	七	五	九七,〇〇〇							

財政恐慌嚴重十年來所未有

路透巴黎念七日電　法國現漸入於財政恐慌中、其嚴重爲一九二六年普恩賽乘政以還所未有、以致謠言繁興、謂佛蘭亭政府或將辭職、佛蘭亭總理體質不堅、雖能在會辦公、但不敢繁劇、近因汽車闖禍、臂骨折斷、在療治時、不能出外受汽車之顚震、故衆料佛蘭亭在此艱苦時期、或將下野、

總統召見重臣致啓國人猜疑

法總統勒白崙、近日頗形活動、致啓人猜測、星期六日往見佛蘭亭、昨日又召外長賴伐爾、殖民部長羅朗、及衆院財政委員長馬爾維討論政局、按法總統除在緊急時期外、向來祇與總理商權國是、從不謀諸他人、今日總統召見重臣致啓國人猜疑、

總理財長不睦總統出任調解

哈瓦斯巴黎念七日電　各報對於全權法案、多加以評論、社會黨機關報「人民報」以爲佛蘭亭總理與財長雅曼瑪旦關於此案意見參差、勸蒲崙總統正努力調處、勿任政局趨於緊張、「小巴黎人報」謂、全權法案原文、業經修改、此係財長雅曼瑪旦所作之讓步、亦即佛蘭亭總理所獲之勝利、「雅曼瑪旦最初所提條文、雖未完全拋棄、至少已拋棄其大部份、俾與佛蘭亭總理之見解相融洽、

對國會政策恢復健康後決定

「巴黎週報」以爲政府對於國會所採取之策略、係在佛蘭亭總理恢復健康之前、先由財長雅曼瑪旦在衆院簡略發言、避勿引起政治性質之爭辯、俟總理復原之後、始乃從長加以討論、庶幾較有把握、特此項策略能否實行、尚未可知耳、衆院財政委員會雖允自星期三日晚間爲始、即將全權法案加以討論、但須政府有所說明、始可投票表決、總而言之、政府雖可獲得勝利、究亦多所費力云、

昨日內閣會議通過全權法案

哈瓦斯巴黎念七日電　本日內閣會議、討論全權法案、當由全體閣員一致通過、該案大約將於本星期五日、在衆議院討論、於下星期方交由參議院討論、

哈瓦斯巴黎念七日電　政府不擬於明日在衆院發表宣言、屆時將僅由財長雅曼瑪旦出席、提出法案、要求授與政府全權、以恢復預算平衡並保護法郎價格、該法案提出後、財長並將陳述全部財政狀況、嗣後衆院財政委員會、將立即依照緊急程序、討論財政法案、而於六月三日向衆院提出報告、至六月三日、佛蘭亭總理臂疾可望全愈、屆時或能親自參加辯論矣、本日午後一點十五分、內閣會議散會後、發表公報、內稱「內閣閣員已起草法案、要求授予政府以較廣大之經濟財政權力、該法案將於明晨提交國務會議通過、然後於明日午後、提交衆議院」云、

總統主席閣議　佛氏辭職不確

路透二十七日巴黎電　今日午後發表之公報宣稱內閣集議由總統主席、商妥以全權授予政府之議案、其全文將於明晨閣議最後核定、而於午後在衆院提出、不即辯論、即移交財政委員會審查報告、今日閣議在佛蘭亭總理住宅舉行、佛氏即將辭職之謠言、實無根據、

財長代表出席說明提案理由

哈瓦斯巴黎二十六日電　財政部長雅曼瑪旦、定於星期二日、代表佛蘭亭總理、向衆議院提出全權法案、並發表宣言、說明此案之理由、內閣現定明日舉行閣議、審查宣言詞句、屆時閣員將對全權法案之原則、表示意見、現悉司法部長裴爾諾、不管部閣員馬爾及溫和派閣員皆已贊同、惟衆院財政委員會主席瑪爾維、即曾於午後與佛蘭亭會談時、提出若干異議、而爲國會特權、(對於財政措置之特權、辯護、但同時向總理提出保證、謂當盡力協助政府、覓得解決方法、一般人相信衆院財政委員會若干委員、雖表示反抗、然可設法緩和云、

種種重要問題決於今日閣議

關於全權法案之範圍及期限、明日閣議、將予定奉、佛蘭亭本人欲國會以必要權力予政府、至年底爲止、俾得採取挽節措置、保障法郎之價值、並促進經濟之活躍、至於衆院討論此案時、政府應否提出信任問題、以去就相爭、則閣議亦將有所決定、

政治性質談話　現正繼續進行

哈瓦斯巴黎二十六日電　政治關於政府全權法案問題、政治性質之談話、現正繼續進行、午後佛蘭亭總理與外交部長賴伐爾、司法部長裴爾諾、郵電部長芒德爾及衆議院財政委員會主席瑪爾維、作長時間談話、不管部閣員右派共和民主聯合黨黨團主席馬關、對於政府所擬全權法案之方式、謂係挽救時局之唯一方策云、

倫敦泰晤士報　視此舉爲當然

哈瓦斯倫敦二十七日電　各報紛紛評論法國財政狀況、及佛蘭亭內閣所擬之全權法案、泰晤士報財政特刊、謂「佛蘭亭總理要求國會昇以全權、以期緊急改革國事、此舉殊不足異、蓋法國國會黨派林立、利益參差、佛氏若以所擬計畫預向國會詳細說明、則其結果必致躭誤事機、並或發生意外之事、而使局勢益形嚴重、殊非所宜、佛蘭亭手腕靈敏、富於勇氣、定能勸導國會通過全權法案、政府獲得全權之後、必能充分予以利用也、至若國會拒絕此案、則影響所及、必致發生政潮、蓋目前政府所處地位之困難、不亦於一九二六年故總理普恩賽在職之時、故衆院對於此案、亦必躊躇再三而後決定也、總之、目前法國當以舉國一致之精神、特殊之努力、應付危機、則庶幾有濟」云云、

財政緊急政躬不豫

法總理或難免下野

全權法案須至下月初開始辯論

反對空氣濃厚報紙談及繼承人

國民巴黎廿六日電　政府要求財政獨裁權案、將於星期二正式提出國會、但辯論須待六月四日開始、因佛蘭亭總理政躬不豫故也、據稱、辯論將延長數日、左右翼各黨、急進社會黨、或將反對政府之要求、政界信各黨之反對、或將危及現內閣、若干方面現已討論佛蘭亭之繼承人、例如巴黎迴聲報稱、賴伐爾外長及衆院議長波桑、或有繼任之可能云、

日應國聯會邀請　派代表出席兩委員會

前經我代表胡世澤抗議無效　橫山與會員國代表聯肩而坐

日聯社東京二十七日電　據駐瑞士堀田公使本日報告外務省云、國聯事務總長、昨以公文邀請日本政府派代表出席雅片諮詢委員會、及保護青年少年毒賣委員會、外務省以日本雖已退出國聯、然爲世界人類福祉起見、擬在非政治範圍內、派駐日內瓦總領事橫山正幸、出席兩委員會、

財長警告政府　即速平衡預算

財長馬且閣已警告內閣、如預算案不能平衡、則五月底以後發生事件、概不負責、傳說佛蘭亭要求狄克推多權、不獨志在維護法郎、且將平衡預算、恢復貿易、而促成一般經濟之改善、批評時局者言論不一、互相矛盾、故結果現難逆知、或謂救濟輸出業銳減之唯一方法、在減低幣值、生活費既昂、工資碍難縮減、目前雞魚牛肉等物價倍於英倫、

深恐激成政潮　衆院或不拒絕

亦有人謂衆議院決不躬拒絕總理明日之要求、致激成政潮、使內閣變更不定、亦不敢減低幣價、致擾農民之怒、政府方面所抱衆院將以大權授與總理之希望、甚於不掌部閣員赫瑞歐所允之援助、赫瑞急進黨領袖、其人在衆院中極有政治手腕、能以動人言論使人就其範圍、

籌措國防新欵　即將提出國會

國民巴黎念六日電　小巴黎報登載充實法國國防之新計劃、開通防工事、不久即可完成、各軍即將分任防務、軍官足、特別政令、已將自由警欵補之權賦予陸軍部、俾得完成軍事設備、詳細計劃亦已擬成、不久即可向國會提出、該報復稱、政府不久將向國會提議一案、籌措新欵、此項經費、將劃入特殊軍備賬目云、

美金融界觀察　法郎地位穩固

哈瓦斯紐約二十七日電　此間金融界人士、咸信法國政府已準備適當方法、以保持法郎之價格、且承認國際方面確有大規模之投機買賣、專與法郎地位實甚堅固、且法國各銀行存底甚爲豐富、而欠欵則僅可能、然通貨緊縮政策、如繼續採行、則法國人民負擔極重、政府如再行採取平衡預算之措置、則人民更將增加負擔、長此以往、虧耗過甚、則人民漸將不滿於通貨緊縮政策、亦未可知也云、

捷克舉行省選　蘇台德派又獲勝利

摩拉維亞省成績最佳

國民布拉哈念七日電　捷克最近舉行總選、蘇台德派日爾曼黨、在摩拉維亞獲得之勝利特別顯著、共得三十八萬票、故已完全崩潰、蘇台德派日爾曼黨、在摩拉維亞獲得之票、已成爲該省最有勢力之政黨、以前多數黨之捷克天主教黨、退居第二、共獲得三十萬票、蘇台德派日爾曼黨在波希米亞獲得德人票數自百分之六十八強升、至百分之七十強、

爲實施強迫軍役先聲

奧國統一軍事組織

一切非正式武裝隊伍概須改編

旨在肅清軍中傾向國社黨份子

改組後內衛軍將爲唯一重心

國民奧國薩爾斯堡二十六日電　奧國之青年獨裁者斯帝倫堡親王、今日實行將奧國軍隊及半軍隊組織中之可疑份子、一律肅清、斯氏向愛國前鋒及內衛軍演說、聲稱一切軍事組織中所有一九三四年二月一日以後入伍之士卒、皆須開除、斯氏久擬團結一切所謂「私人軍隊」、而改編成爲效忠政府之唯一軍隊、今日之舉動、實爲初步工作、惟此次肅清運動之最大目標、係欲剔除半國社黨及半社會黨不滿意份子、蓋彼已混入各種政府所依恃之軍事組織也、斯氏定一九三四年二月一日爲分野日期者、亦頗有關係、因去年社會黨革命、係發生於二月十二日至十五日、而國社黨起事、及前總理陶爾斐斯被害、即係七月二十五日也、大概可疑份子肅清之後、即可改組奧國正式軍隊、總數約爲十四萬五千人、其中

哈瓦斯巴黎念七日電　本日內閣會議、對於國會所擬之全權法案加以討論、意幾較有把握、特此項策略、即將全權法案加以討論、即將有所說明、始可投票表決、總而言之、政府雖可獲得勝利、究亦多所費力云云、

戈林夫婦飛抵蘇菲亞

保國要人親出郊迎

交通部長晏之爲航空英雄

共黨抱夙怨黨徒向之示威

國民蘇菲亞廿六日電　普魯士總理戈林一行、今日乘飛機抵此、保加利亞政府交通部長古巨沙拉夫、教育部長賴特馬、陸軍部代表巴乞夫將軍及其他要人、均赴飛機場歡迎、稱保加利亞政府及人民、竭誠歡迎航空界之英雄及德國之領袖云、民衆亦站立各街歡迎、

哈瓦斯保加利亞京城廿七日電　德國航空部長戈林將軍、偕新夫人愛米索納曼、昨日來此作蜜月旅行、本日有共產黨徒對之作示威行動、當由警察開放手槍、將示威者驅散、或加以拘逮、按前年德國衆議院縱火案中、保加利亞共產黨員地米德羅夫、亦受嫌疑被捕、當時戈林將軍以衆議院議長之資格、對地氏有所羅織後、雖經萊潑齊法院訊明無罪、放逐出境、但保加利亞共產黨員、仍不滿於戈林、

法報疑此行　含有政治意義

哈瓦斯巴黎念七日電　時報登載社評、論德國航空部長戈林游歷巴爾幹各國一事、謂戈林此行、雖係私人游歷性質、然其政治意義、即極關重要、觀於保加利亞政府、予以正式招待、即可知之、蓋德國對於巴爾幹各國局勢、極爲注意、柏林外交家苟有機會可乘、輒思弄玩手段、壓迫巴爾幹諸國、以期解決歐洲各大問題時、可有利於德國、德國並欲乘巴爾幹半島之經濟困難、以離間小協商各國、使其墮入德國術中、大約國將先行設計阻止保加利亞加入巴爾幹協商、繼則撮合保加利亞與南斯拉夫兩國、使其互相信任、然後謀使南斯拉夫與德國積極合作、凡此皆德國預定之計劃也、又據另一消息、則謂戈林謀使南斯拉夫與匈牙利兩國互相和好、

葡國三閣員觀操

炸彈爆發險遭不測

一時謠諑朋興謂與暗殺有關

陸軍部否認稱完全出於偶然

國民里斯本二十七日電　葡萄牙陸軍部長海軍部長及內政部長、今日於京城近郊閱操突有炸彈於相距不及數碼之地爆發、各要人險遭不測、其近傍之人受傷者有十八人之多、因此一時謠諑朋興、多謂此炸彈實欲暗殺陸長及其他部長、唯此種謠言已爲陸軍部所否認、並謂此事全然出於偶然、並無絲毫作用云、

意大利　獎勵生育

公務員多子者　得領獎金免稅

哈瓦斯羅馬數七日電　政府爲避免人口出入生率減少起見、頃已決定獎勵生育辦法、凡公務人員產第一兒者、得領獎金四百里爾、產第二兒者、得領獎金四百里爾、產第三兒者一千里爾、以次遞增至一千五百、二千五百、及三千里爾、凡農員或公務人員、有兒女六人以上者、

舞女裸舞　以妨害風化罪被控

哈瓦斯巴黎念七日電　美國舞女瑛(名)華那(姓)因裸體在某咖啡店表演、致以妨害風化罪被控、下月二十七日、將在郵罪裁判所第六庭審訊、咖啡店經理亦以從犯罪被控、名律師亨利多爾、屆時將出庭爲該舞女辯護、

英后誕辰　偕皇出遊

學童狂喜包圍

路透倫敦二十六日電　今日午後、英皇與后、因皇后六十八誕辰、親車出游、經過巴定頓區、偕行者有公主及皇孫女一般學童見之、狂喜包圍御車、且有欲登車板者、但由警察阻止之、

捷羅兩外長　定期訪俄

哈瓦斯莫斯科念六日電　捷克外長貝奈斯、擬於下月六日來俄聘問、又羅馬尼亞外長蒂杜樓斯哥、則將於十月間聘俄、

美電影女明星　初次自駕飛機

自德州至洛杉磯

國民洛杉磯念六日電　電影明星黛絲蒂陀登、今日駕飛機自德克薩斯州之伊爾巴沙、安抵此間市飛行場降落、此爲影星駕飛機之第一人、與之偕來者有飛行教師白智阿及其

大學畢業證書七月一日起 加載某學士學位字樣

碩士博士學位另定授予期

中央社南京廿七日電　教部二十七日通令國立各大學學院及各教育廳局，自本年七月一日起，凡大學或獨立學院畢業生證書，應遵照該部畢業證書規程，第一種證書式樣，依所入各學院或科，加載依照學位授予法第三條之規定授予某學士學位字樣。

中央社南京廿七日電　學位授予法，業經國府明令規定，自本年七月一日起施行，至各種學位開始授予時期，學士學位得與該法施行日期同時開始外，碩士及博士兩種學位開始授予時期，應於該兩種考試細則中另定，亦經政院通過，教部二十七日特令直轄各校及各學院，科，加載依照學位授予法第三條之規定授予某學士學位字樣，依所入

金市平庸局面

漲後回跌結果漲二元

交易清靜差度七元餘

昨日標金市況、漲後略跌、上週六午收緊○六二五、計現貨一先令八便士二五、八月八、依然平庸、交易清靜、人心平疲、蓋因匯市由緊回平所致、按全日最高價為七百六十九元二角、最低價六十二元、計差七元二角、結果略漲二元、比結價又多漲九角、計漲六十八元一角、自昨初毛盤、即漲為七百七十元左右、曾喊過七十二元、乃英美銀價均跌、致將人心激昂、俄忽回降、迨開盤為七百六十八元八角、英純金升六辦士、關金加五厘、標準金價漲二元九角、開後即見六十九元二角高價、外匯鬆賤、需直甫沙遜均塞、市況頗軟、雖聞匯豐掛牌英平美跌、無如場內實氣方興、價步退至六十四元七角、午刻匯市回平、匯豐一再購進、人心亦平、價稍盤上、午後印銀報大七安那、匯市重見趨硬、西商賡續拋塞、跌勢甚速、遂見六十二元低價、大連帮限價買進、稍回提上、結果六十三元九角、（收後六十三元半光景）當日開收盤較小四元九角、

現貨　赤金申貨加七元、為七百七十五元八、津貨加七元、無成交、英純金七鎊二先令一辦士、

揭價　因關金升五厘、標準八百三十二元、初漲六十三元二至六十二元八、後六十七元三至六十五元四角、下午六十五元至七十元、結果六十八元二元、下午六十九元、登賬五月七十元、六月六十七元、

掉期　（六月轉入七月）多方裕新祥貼出與恆餘二十八條二元一角、下午福興永貼出與永德七條一元九角、六月份尚有一千三百二十三條、內多方十七家、空方五家云、

昨日證券市況、續起跌風、金融業採取緊縮政策之時、各方投資漸形減退、數月來惟多數散戶之零星收購、得以支持大局、日來因銀行界又頻告不幸、債市重受打擊、散戶之吸收、不足以盡量承受源源之供給、大有不勝支撐之概、昨市除九六公債外、均一致低落二三角至六七角不等、查每盤經過、頭盤市氣略軟、但僅小五分與一角、尚稱安定、自次盤以後、即逐步虛疲、二三關稅、金融短期等猛挫七角五分、盤六、二三關、與鹽稅亦跌落六角、其他都小二三角或四五角、綜觀昨日趨勢、純屬合於有規則的下跌、完全由於供求關係所引起之影響、非含有強烈投機意味、近於人為的所造成之結果可比、因此觀察大勢、驟然之反動固不可能、猛烈之下跌亦屬不易、大致將終續盤旋曲折、稍趨下游耳、昨九六公債因散戶間爭相收購、果迅速趨漲、與其他債券別樹一幟、獨回漲三角五分、該債初極安定、升沈於一二角間、未盤忽傳多方俟由七元三角漲至七元六角、以最高價收市、查空方交易大戶、雖未必有充分實貨、但以財力較強、若市價再事高漲、難免大施抑壓、此時多頭若能作相當程度相當時期之堅持、不受謠言及其他搖撼、則投機家亦無所施其伎倆矣、總計昨市成交共達九百〇三萬元、內九六交易獨旺、計二百七十九萬五千元云、

投資減退

債市漸起跌風

下挫二三角至六七角

獨九六公債迅速趨漲

銀根又稍見縮

洋拆升四分加水至二角

受兩行相繼倒閉之影響

茶繭用欵又解出百餘萬

近日自明華美豐兩銀行相繼倒閉、加之茶繭用欵解出一百餘萬、市面銀根因之又趨緊迫、洋拆昨日驟升四分、計升至二角、

本年四個月

全國茶葉輸出不振

較去年同期少廿餘萬元

我國茶葉向執世界之牛耳、近年來日就衰落、世界茶市場反為日本錫蘭等國所操縱、本年四個月中、華茶輸出七百餘萬元、較去年同期又減、據海關探悉、本年四個月全國茶輸出功夫紅茶四十五萬餘元、綠茶四十一萬餘元、紅茶磚卅九萬餘元、綠茶磚一百六十萬餘元、小珠一百十萬元、照春十三萬餘元、雨前二百卅餘萬元、其他綠茶卅七萬餘元、毛茶四萬五千餘元、其他各種茶十七萬餘元、共計輸出七百卅五萬三千九百六十六元、較去年同期之七七、六三五、八一四元、又形減少、至四月份一個月之輸出數為二百四萬七百五百六十八元云、

標準紗花昨仍無起色

現棉廠需不多現紗銷暢價疲

標紗　昨日二十支金鷄標準紗市、開盤台面略有參差、近期大三角至二角、遠期則反是、小去三角至二角、蓋以本月期五千餘包之交貨已有收去、其勢似可較穩、遠月則因環境關係、空頭心思仍濃也、但二盤即一致向下、以花市不佳、賣戶壓迫、致猛小去八角至二角、三盤平平、收盤又軟、計積跌二角至三角、後市較乎、緣現銷稍見活動、所以壓力較減、局面無甚變化、結果較之上日小去四角至八角、

標花　昨日花市、開盤即受猛烈之威脅、尤以新花為甚、良以久旱得雨、人心大慰、預料今後棉作必大順利、故陳花跌五分至二角五分、而新花小三角五分、以後逐盤雖有五分之上落、但客帮進意平淡、軟、但客帮則有相當之發展、內地帮均無熱烈之辦意、但人心尚堅、故售價不易搖小、期貨反見加緊、統市售開小絞米一千五百包、價十元一角半至十元、高貨碎米二百包、價八元三角五分、西貢一號米一千五百包、價十元三角七分至十元四角、又二號米五百包、價十元三角、又三號米一千五百包、價八元八角四分至八元八角、運羅三號米三百包、價十一元二角、又碎米六百包、價八元八角四分至八元六角二分、又機元二百包、價十元五角、均由本街及內地辦去、現貨售價均定、期貨擡而不開、

河米

昨日新開來源念三四號、因午節將近、店方態度不願多添、各貨開盤上落有限、白更高中二擋統小一角、早晚稻無榮辱、白元亦疲近角、惟陰化貨稀、市居平庸、

又訊、昨日滬南米市、浦江各帮來源念餘艘、因銀根暗緊、本街去路極淡、客方交易不多、早晚稻價削一二角、常錫北更與蘇同機更亦小一角左右、餘貨見鬆、

洋米現定期緊

河米價微跌

[籼米]　昨日客籼無市、洋米交易、亦屬不暢、因本街及內地帮均無熱烈之辦意、故售價不易搖小、期貨反見加緊、統市售開小絞米一千五百包、價十元一角半至十元、高貨碎米二百包、價八元三角五分、西貢一號米一千五百包、價十元三角七分至十元四角、又二號米五百包、價十元三角、又三號米一千五百包、價八元八角四分至八元八角、運羅三號米三百包、價十一元二角、又碎米六百包、價八元八角四分至八元六角二分、又機元二百包、價十元五角、均由本街及內地辦去、現貨售價均定、期貨擡而不開、

洋米現定期緊

河米價微跌

洋莊銷動

蠶豆市轉穩定

新蠶豆各路均有見新、到源絡續、因價跌已低、引動各帮採辦、昨洋莊銷路漸有轉機、兼有香港南洋等去路、市形略轉佳象、溫州蠶豆開百六十包、價二元七角四分至八角半、餘姚白蠶八十包、價四元二角、閔行青蠶一千三百包、價三元六角、市盤均轉硬云、

呢絨業不敢放賬

呢絨毛貨交易轉清、僅有西服業零星點綴、而無大批客貨、同業中對於放賬均視為畏途、蓋所放出者十之七八俱為西服舖及鞋子帮、近半月中本埠大小鞋店及西服舖先後倒閉者有十餘家、其他如支票退回、摺客潛逃者亦不少云、

× × ×

金本位集團的崩潰及其影響（續）

（六）做效美國式的通貨政策

佛朗基案的平價、減低的結果、比利時在事實上脫離了拉丁貨幣同盟、但這次平價減低的結果、是脫離了金本位集團、

這次比利時的通貨獨裁案是由三月三十一日發生效力、該案中特別注意之點、就是停止金兌換、同時表示平價減低的根源、即以減低的範圍為三成乃至二成五分、但最後決定為二成八分、以還水準為目標、而免行市的統制、這正如羅斯福政府所採用的政策、禁止金輸出、停止兌換、這是金本位停止的基本條件、不過、先定幣值、減低的範圍、而以其暫定的減低所產生的差額金來設定匯兌平衡資金、並且對新內閣要求通貨獨裁權等事情也正如羅斯福的政策一樣、美國的金本位脫離及其後的緊急對策是有一時的緩和美國財界危機的效果、同樣的模倣美國政策的比利時的對策、也多多少少有緩和通貨緊縮政策所招致的經濟的危機之可能、

倘若比幣減低二成八分、則比對外國貨幣的平價為純金〇・一五〇六三二格蘭、一鎊等於四八・六一比幣、一弗等於七・八〇比幣、不過、無論是鎊或弗、到現在已有鎊者的減價、故其實際行市和還平價當有甚大差額、比幣雖減低到二成八分、但比之平價、則比幣還非常之高、牠能否統制對外匯兌、還是看今後的國際匯兌如何而定、但實行減低後的比幣、大體上還能保持其安定、假使這樣順調的進行下去、則政府可以運用今後一年間的通貨獨裁權、而實行第二次的減低也有可能的、

再就匯兌平衡資金觀之、比利時中央銀行的金準備、在二月二十四日現在有二十三億一千九百萬比幣、若以二成八分的減低把牠評價、則為三十二億三千五百萬比幣、因此其結存金為九億六百萬比幣、此外、三月二十九日由倫敦把一千八百萬鎊的現金、比幣的總於四億、運到比國、憑證於比利時政府的、這樣看來、比利時的匯兌平衡資金實超過十億比幣、這數目和英國的黃金平衡資金三億七千五百萬鎊相比較、則為三十億零比較、則為關鍵的少數、

特約商情電報

五月廿七日

倫敦市情

英美匯兌　倫敦外匯市場、今晨空氣頗形緊張、英當局曾運用平準基金、以調節匯價、英美開盤價為四元九角四分七五、較上星期六美英收盤、高半分、第一小時內續漲六二五、後稍穩定、午時回跌〇六二五、午後一時又跌一二五、二時復漲一二五、而為四元九角五分三二二五、

英法匯兌　開盤價為七五佛郎二五、跌三磅昔、第一小時內跌去四磅昔、午時漲二磅昔、但一時復跌去二磅昔、二時價為七五佛郎二三、較開盤低二磅昔、

金價　倫敦金市今日價為一百四十一先令、跌去一先令、

大條　倫敦銀市今日沉寂、現貨價為三十三便士九三七五、期貨為三十四便士一八七五、均漲一八七五、印度購進後復賣出、收盤市況穩定、

橡皮　倫敦橡皮市場、今日穩定、午時成交價格為六便士二五、麥〇六二五、

利物浦市情

棉花　利物浦棉市、今日穩定、午後一時、七月期價為六・三二、麥二磅昔、

小麥　利物浦麥市、今日靜淡、午後一時、七月期價為五・三〇、麥一磅昔、

對於美元前途之悲觀、引起紐約外匯市場之恐慌、故英匯開盤、價為四元九角五分、高起七五、

證券　今日紐約證券市場、開盤價格一致微跌、惟鐵路股票趨勢獨異、價格稍漲、一般商人現抱甚持重態度、因歐洲貨幣局勢殊不穩定也、道瓊斯三十種實業股票平均價格、開盤為一一五・七五、低十五磅昔、

棉花　紐約棉市、今日開盤平穩、價格與星期六日收盤無甚變動、開盤後一小時內、近期微漲、遠期則稍跌、棉區氣候尚有起色、

橡皮　紐約橡皮、開盤價格與上屆收盤略同、但未幾近期稍呈疲弱之氣象、並不隨倫敦市場同趨堅穩、

小麥　芝加哥麥市、開盤微漲、後復繼續上趨、蓋因麥農投服之初期報告、已有大多數贊成政府統制麥產程序之表示也、利物浦電訊良好、亦為芝加哥麥市起色之原因、但麥區氣候則繼續乾佳、穩種價格亦隨麥價俱漲、

橡皮　倫敦橡皮市場、今日穩定、午時成交價格為六便士二五、麥〇六二五、

紐約證券市價

上日收盤　今日開盤

四五・五〇　四五・〇〇　十一時三十分　四五・六二五　四五・〇〇　四五・六二五　四五・〇〇

紐約市情

匯兌　法國預算案之鉅大短少、法國資金之外流、及倫敦對於美元前途之悲觀、引起紐約外匯市場之恐慌、故英匯開盤、價為四元九角五分、高起七五、

證券　今日紐約證券市場、開盤價格一致微跌、惟鐵路股票趨勢獨異、價格稍漲、一般商人現抱甚持重態度、因歐洲貨幣局勢殊不穩定也、道瓊斯三十種實業股票平均價格、開盤為一一五・七五、低十五磅昔、

棉花　紐約棉市、今日開盤平穩、價格與星期六日收盤無甚變動、開盤後一小時內、近期微漲、遠期則稍跌、棉區氣候尚有起色、

橡皮　紐約橡皮、開盤價格與上屆收盤略同、但未幾近期稍呈疲弱之氣象、並不隨倫敦市場同趨堅穩、

小麥　芝加哥麥市、開盤微漲、後復繼續上趨、蓋因麥農投服之初期報告、已有大多數贊成政府統制麥產程序之表示也、利物浦電訊良好、亦為芝加哥麥市起色之原因、但麥區氣候則繼續乾佳、穩種價格亦隨麥價俱漲、

橡皮　倫敦橡皮市場、今日穩定、午時成交價格為六便士二五、麥〇六二五、

待會價、

電氣公債

定期在滬抽籤

國民政府建設委員會昨發通告云、本會十九年電氣事業長短期公債第九次抽籤、及二十二年續發電氣事業公債第二次抽籤、均定於本年六月一日上午十時、假上海銀行公會舉行云、

新麥已登場

粉麥難轉機

◇標粉　昨日芝麥各月計跌三四角、故麥停市、本埠粉市上午開盤、一般粉商鑑於外麥續疲、望小之心隱之俱增、浮多爭出、尤以近期最多、加之廠方頻出、一時賣風頓旺、各月收價、除本月站定外、餘均續跌、午後市況、初呈疲象、繼因內地帮浮空抵補、近期遂復轉堅、厥後天津帮在市吐賣甚旺、市況仍趨軟化、第以新麥登場湧到在即、兼之現銷客胃轉滯、故粉市一時難於起色耳、全日買賣尚旺、成交總數計有五十五萬七千包、結果本月大五十五萬七千包、結果本月大一分二五、八月九月十月各小二厘半、

◇標麥　昨日期麥上下午開盤、因受新麥到申之影響、人心看疲、賣戶驟增、市面亦趨下游、結果七月小一分、八月小四分、九月小三分、十月小五分、各地新麥已次第收割、如皖省之安慶、浦鎮等貨已經見新、昨在本埠市上送樣抖售、由申大購進二百三十包、計安慶價三元六角五分、新浦三元七角、係九折身份、此價比陳麥降低三角外、陳麥計開四千五百包、由福新信大各辦、價無上落、

客籼無市

洋米現定期緊

河米價微跌

昨日客籼無市、洋米交易、亦屬不暢、因本街及內地帮均無熱烈之辦意、故售價不易搖小、期貨反見加緊、統市售開小絞米一千五百包、價十元一角半至十元、高貨碎米二百包、價八元三角五分、西貢一號米一千五百包、價十元三角七分至十元四角、又二號米五百包、價十元三角、又三號米一千五百包、價八元八角四分至八元八角、運羅三號米三百包、價十一元二角、又碎米六百包、價八元八角四分至八元六角二分、又機元二百包、價十元五角、均由本街及內地辦去、現貨售價均定、期貨擡而不開、

昨日新開來源念三四號、因午節將近、店方態度不願多添、各貨開盤上落有限、白更高中二擋統小一角、早晚稻無榮辱、白元亦疲近角、惟陰化貨稀、市居平庸、

又訊、昨日滬南米市、浦江各帮來源念餘艘、因銀根暗緊、本街去路極淡、客方交易不多、早晚稻價削一二角、常錫北更與蘇同機更亦小一角左右、餘貨見鬆、

銀洋錢市

上海銀行業同業公會聯合準備委員會公單拆息每千元每日一角八分

	早市	午市
拆息	一角六分	一角六分
八開	八二九・〇〇	八二九・〇〇
四開	四三〇・四〇	四三一・四〇
拆兌	一・三六九・四〇	一・三六七・〇〇
銅元	三百三十六枚半	三百三十六枚半
衣牌	三千三百四十六枚半	三千三百四十六枚半
角票	三百四十五	三百四十五
貼水	九十一	九十一

國外匯兌

（銀行賣價）

倫敦電匯一先令八便士　不變

倫敦即期一先令八便士　不變

（以上各合銀幣一元正）

印度電匯　一百卅羅比　不變

紐約電匯　四十一元三七五　跌〇・三五

法國電匯　六百三十五法郎　跌〇・四〇

爪哇電匯　六十盾八七五　漲〇・二五

漢堡電匯　一〇一馬克五　不變

（以上合銀幣一百元）

香港電匯　六十七元　無市

（合銀幣一百元正）

新加坡電匯　四十一元三五　不變

（合銀幣一百元正）

小呂宋電匯　八十三元半　跌〇・五〇

（合銀幣一百元正）

中央銀行報告

倫敦銀價　七五・〇〇

大條銀即期　三五七七五

大條銀遠期　三四〇・〇〇

倫敦純金　四・二〇

紐約純金　三四〇・〇〇

上海標金標準　八三二・〇〇

拆息　一・六三八

海關金單位銀幣　一・六三八

便士　三五・一二五

美金　六〇・〇〇

英金　（合銀幣一元）　一・八二五

美金　（合銀幣一元）　三一・四三七五

法郎　（合銀幣一元）　四三

馬克　一〇一・四〇　（合銀幣一元）

金市

金業交易所　（洋本位）

七月份標金上午期盤　最大價　九六・八

又　最小價　九六・三

又　上午收盤　九六・七

又　上午收盤之加哥　三四〇・〇

七月份標金下午開盤　最大價　三四〇・〇

又　最小價　三四〇・〇

七月份標金下午收盤　三四〇・〇

銀洋錢市

上海銀行業同業公會聯合準備委員會公單拆息每千元每日一角八分

	早市	午市
拆息	一角六分	一角六分
八開	八二九・〇〇	八二九・〇〇
四開	四三〇・四〇	四三一・四〇
拆兌	一・三六九・四〇	一・三六七・〇〇
銅元	三百三十六枚半	三百三十六枚半
衣牌	三千三百四十六枚半	三千三百四十六枚半
角票	三百四十五	三百四十五
貼水	九十一	九十一

國外匯兌

（銀行賣價）

倫敦電匯一先令八便士　不變

倫敦即期一先令八便士　不變

（以上各合銀幣一元正）

印度電匯　一百卅羅比　不變

紐約電匯　四十一元三七五　跌〇・三五

法國電匯　六百三十五法郎　跌〇・四〇

爪哇電匯　六十盾八七五　漲〇・二五

漢堡電匯　一〇一馬克五　不變

（以上合銀幣一百元）

香港電匯　六十七元　無市

（合銀幣一百元正）

新加坡電匯　四十一元三五　不變

（合銀幣一百元正）

小呂宋電匯　八十三元半　跌〇・五〇

（合銀幣一百元正）

中央銀行報告

倫敦銀價　七五・〇〇

大條銀即期　三五七七五

大條銀遠期　三四〇・〇〇

倫敦純金　四・二〇

紐約純金　三四〇・〇〇

上海標金標準　八三二・〇〇

拆息　一・六三八

海關金單位銀幣　一・六三八

便士　三五・一二五

美金　六〇・〇〇

英金　（合銀幣一元）　一・八二五

美金　（合銀幣一元）　三一・四三七五

法郎　（合銀幣一元）　四三

馬克　一〇一・四〇　（合銀幣一元）

金市

金業交易所　（洋本位）

七月份標金上午期盤　最大價　九六・八

又　最小價　九六・三

又　上午收盤　九六・七

七月份標金下午開盤　最大價　三四〇・〇

又　最小價　三四〇・〇

七月份標金下午收盤　三四〇・〇

行市一覽表

五月念七日

	上午開盤	上午收盤	下午開盤	下午收盤
期貨				
綿紗六月期	三九・三五	三九・三五	三九・三五	三九・三五
裁兵六月期	七二・〇〇	七二・〇〇	七二・〇〇	七二・〇〇
二五關稅六月期	四〇・〇〇	四〇・〇〇	四〇・〇〇	四〇・〇〇
二五善後六月期	四六・三五	四六・三五	四六・三五	四六・三五
念捲烟六月期	四九・六〇	四九・六〇	四九・六〇	四九・六〇
念關稅六月期	四九・三〇	四九・三〇	四九・三〇	四九・三〇
念統稅六月期	四六・六〇	四六・六〇	四六・六〇	四六・六〇
念證稅六月期	四五・二〇	四五・二〇	四五・二〇	四五・二〇
三〇金融短期	七四・〇〇	七四・〇〇	七四・〇〇	七四・〇〇
公債六月期	九八・〇〇	九八・〇〇	九八・〇〇	九八・〇〇
三關稅六月期	八六・〇〇	八六・〇〇	八六・〇〇	八六・〇〇
三關稅六月期	六五・〇〇	六五・〇〇	六五・〇〇	六五・〇〇
整理六月期	六八・一〇	六八・一〇	六八・一〇	六八・一〇
債還六月期	七〇・〇〇	七〇・〇〇	七〇・〇〇	七〇・〇〇
（後市）				
期貨	開盤	收盤	開盤	收盤
綿紗六月期	三九・三五	三九・三五	三九・三五	三九・三五
裁兵六月期	七二・〇〇	七二・〇〇	七二・〇〇	七二・〇〇
二五關稅六月期	四〇・〇〇	四〇・〇〇	四〇・〇〇	四〇・〇〇
二五善後六月期	四六・三五	四六・三五	四六・三五	四六・三五
念捲烟六月期	四九・六〇	四九・六〇	四九・六〇	四九・六〇
念關稅六月期	四九・三〇	四九・三〇	四九・三〇	四九・三〇
念統稅六月期	四六・六〇	四六・六〇	四六・六〇	四六・六〇
念證稅六月期	四五・二〇	四五・二〇	四五・二〇	四五・二〇
三〇金融短期	七四・〇〇	七四・〇〇	七四・〇〇	七四・〇〇
公債六月期	九八・〇〇	九八・〇〇	九八・〇〇	九八・〇〇
三關稅六月期	八六・〇〇	八六・〇〇	八六・〇〇	八六・〇〇
三關稅六月期	六五・〇〇	六五・〇〇	六五・〇〇	六五・〇〇
整理六月期	六八・一〇	六八・一〇	六八・一〇	六八・一〇
債還六月期	七〇・〇〇	七〇・〇〇	七〇・〇〇	七〇・〇〇

銀樓飾金

大同行兌出市平二兩

又	收	八一・〇〇
	進	七七・〇〇

華商證券交易所

前市

	開盤	收盤
綿紗六月期	三九・三五	三九・三五
裁兵六月期	七二・〇〇	七二・〇〇
二五關稅六月期	四〇・〇〇	四〇・〇〇
二五善後六月期	四六・三五	四六・三五
念捲烟六月期	四九・六〇	四九・六〇
念關稅六月期	四九・三〇	四九・三〇
念統稅六月期	四六・六〇	四六・六〇
念證稅六月期	四五・二〇	四五・二〇
三〇金融短期	七四・〇〇	七四・〇〇
公債六月期	九八・〇〇	九八・〇〇
三關稅六月期	八六・〇〇	八六・〇〇
三關稅六月期	六五・〇〇	六五・〇〇
整理六月期	六八・一〇	六八・一〇
債還六月期	七〇・〇〇	七〇・〇〇

（後市）

	開盤	收盤
綿紗六月期	三九・三五	三九・三五
裁兵六月期	七二・〇〇	七二・〇〇
二五關稅六月期	四〇・〇〇	四〇・〇〇
二五善後六月期	四六・三五	四六・三五
念捲烟六月期	四九・六〇	四九・六〇
念關稅六月期	四九・三〇	四九・三〇
念統稅六月期	四六・六〇	四六・六〇
念證稅六月期	四五・二〇	四五・二〇
三〇金融短期	七四・〇〇	七四・〇〇
公債六月期	九八・〇〇	九八・〇〇
三關稅六月期	八六・〇〇	八六・〇〇
三關稅六月期	六五・〇〇	六五・〇〇
整理六月期	六八・一〇	六八・一〇
債還六月期	七〇・〇〇	七〇・〇〇

華商證券交易所

前市

	開盤	收盤
綿紗六月期	三九・三五	三九・三五
裁兵六月期	七二・〇〇	七二・〇〇
二五關稅六月期	四〇・〇〇	四〇・〇〇
二五善後六月期	四六・三五	四六・三五
念捲烟六月期	四九・六〇	四九・六〇
念關稅六月期	四九・三〇	四九・三〇
念統稅六月期	四六・六〇	四六・六〇
念證稅六月期	四五・二〇	四五・二〇
三〇金融短期	七四・〇〇	七四・〇〇
公債六月期	九八・〇〇	九八・〇〇
三關稅六月期	八六・〇〇	八六・〇〇
三關稅六月期	六五・〇〇	六五・〇〇
整理六月期	六八・一〇	六八・一〇
債還六月期	七〇・〇〇	七〇・〇〇

（後市）

	開盤	收盤
綿紗六月期	三九・三五	三九・三五
裁兵六月期	七二・〇〇	七二・〇〇
二五關稅六月期	四〇・〇〇	四〇・〇〇
二五善後六月期	四六・三五	四六・三五
念捲烟六月期	四九・六〇	四九・六〇
念關稅六月期	四九・三〇	四九・三〇
念統稅六月期	四六・六〇	四六・六〇
念證稅六月期	四五・二〇	四五・二〇
三〇金融短期	七四・〇〇	七四・〇〇
公債六月期	九八・〇〇	九八・〇〇
三關稅六月期	八六・〇〇	八六・〇〇
三關稅六月期	六五・〇〇	六五・〇〇
整理六月期	六八・一〇	六八・一〇
債還六月期	七〇・〇〇	七〇・〇〇

華商證券交易所

前市

	開盤	收盤
綿紗六月期	三九・三五	三九・三五
裁兵六月期	七二・〇〇	七二・〇〇
二五關稅六月期	四〇・〇〇	四〇・〇〇
二五善後六月期	四六・三五	四六・三五
念捲烟六月期	四九・六〇	四九・六〇
念關稅六月期	四九・三〇	四九・三〇
念統稅六月期	四六・六〇	四六・六〇
念證稅六月期	四五・二〇	四五・二〇
三〇金融短期	七四・〇〇	七四・〇〇
公債六月期	九八・〇〇	九八・〇〇
三關稅六月期	八六・〇〇	八六・〇〇
三關稅六月期	六五・〇〇	六五・〇〇
整理六月期	六八・一〇	六八・一〇
債還六月期	七〇・〇〇	七〇・〇〇

（後市）

	開盤	收盤
綿紗六月期	三九・三五	三九・三五
裁兵六月期	七二・〇〇	七二・〇〇
二五關稅六月期	四〇・〇〇	四〇・〇〇
二五善後六月期	四六・三五	四六・三五
念捲烟六月期	四九・六〇	四九・六〇
念關稅六月期	四九・三〇	四九・三〇
念統稅六月期	四六・六〇	四六・六〇
念證稅六月期	四五・二〇	四五・二〇
三〇金融短期	七四・〇〇	七四・〇〇
公債六月期	九八・〇〇	九八・〇〇
三關稅六月期	八六・〇〇	八六・〇〇
三關稅六月期	六五・〇〇	六五・〇〇
整理六月期	六八・一〇	六八・一〇
債還六月期	七〇・〇〇	七〇・〇〇

雜糧交易所

（前市）　（新市衡制）

★標準新小麥

	開盤	收盤
七月期	二・五五	二・五一
八月期	三・六三	三・六三
九月期	三・七〇	三・七〇
十月期	三・七七	三・七七

★標準車黃豆

	開盤	收盤
五月期	四・一一	四・一〇

★標準豆油

	開盤	收盤
五月期	十二・八〇	十二・八〇
七月期	十二・八〇	十二・八〇

★標準有邊豆餅

	開盤	收盤
五月期	一・三五〇	一・三五〇
六月上期	一・三一〇	一・三一〇
六月下期	一・三〇〇	一・三〇〇
七月上期	一・三〇〇	一・三〇〇
七月下期	一・三〇〇	一・三〇〇

（後市）　（新市衡制）

★標準有小麥

	開盤	收盤
七月期	二・五五	二・五一
八月期	三・六三	三・六三
九月期	三・七〇	三・七〇
十月期	三・七七	三・七七

★標準車黃豆

	開盤	收盤
五月期	四・一一	四・一〇

★標準豆油

	開盤	收盤
五月期	十二・八〇	十二・八〇
七月期	十二・八〇	十二・八〇

★標準有邊豆餅

	開盤	收盤
五月期	一・三五〇	一・三五〇
六月上期	一・三一〇	一・三一〇
六月下期	一・三〇〇	一・三〇〇
七月上期	一・三〇〇	一・三〇〇

麵粉交易所

昨日前後市成交合計五十五萬七千包

（前市）

	開盤	收盤
五月期	六九・〇〇	六九・〇〇
六月期	七〇・〇〇	七〇・〇〇
七月期	七〇・〇〇	七〇・〇〇
八月期	七〇・〇〇	七〇・〇〇
九月期	七〇・〇〇	七〇・〇〇
十月期	七〇・〇〇	七〇・〇〇

（後市）

	開盤	收盤
五月期	六九・〇〇	六九・〇〇
六月期	七〇・〇〇	七〇・〇〇
七月期	七〇・〇〇	七〇・〇〇
八月期	七〇・〇〇	七〇・〇〇
九月期	七〇・〇〇	七〇・〇〇
十月期	七〇・〇〇	七〇・〇〇

魚市

◇海鮮

	最高價	最低價
大黃魚	四元五	三元
小黃魚	二元二	二元
鮸魚	八元	五元
鯛魚	一元	八元
鮮魚	一元	五元
鮭魚	四元	三元
鯊魚	一五元	四元五
◇河鮮	三元五	二元八
青魚	四〇元	一五元
鯽魚	八元	六元
鯉魚	四〇元	一八元
草魚	一五元	一〇元
鰱魚	三〇元	一五元
花鯉魚	二〇元	一〇元
甲魚	三〇元	一五元

惡夢

非未來系幸之預兆

乃已過系慎之結果

許多人對於夢覺常存一種迷信之觀念這是很不合於理性且亦事無佐證大抵晚餐吃得太遲太飽致消化發生障碍常為惡夢之近因是故提前數小時晚膳且膳不過飽迨臨寢再稍事運動容或有補惟此症之根本原因在於消化機能之衰弱與神經之失序欲其全愈惟有補血蓄消化良好與神經鎮定同為美睡之要素而此二要素又必須有豐富稠紅之血液方可得到韋廉士醫生紅色補丸由其生血補血之功已使多人恢復其完善之消化與鎮定之神經而獲得良好之眠睡與健康矣遲京米業聞人張君得興即其一也

張君近由遲京國會路二一三二號寓所來書云『數年前余患食積腦衰夜難安睡略一合目即惡夢重重以致身體瘦弱飲食寡味一聞微聲輒為神亂如是者累月後試服韋廉士紅色補丸即覺消化轉佳胃納亢進夜能安睡晨興快爽續服不久面容紅潤體重日增精神健旺迄今體壯力強曷勝心感』

韋廉士醫生紅色補丸善治男女老幼由血虧腦衰而起之各症馳名世界垂五十年矣各大藥房均有出售或逕向上海江西路四五一號韋廉士醫生藥局函購每瓶大洋一元五角六瓶八元郵力不取

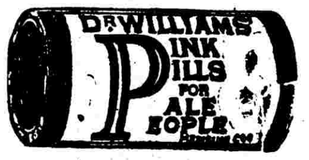

孔財長昨召銀行界領袖
會商穩固金融現狀
安定美豐明華停業後之市面
對於其他財政問題亦有議及

孔財長於昨日上午九時一刻、在寓接見中國銀行董事長宋子良、中央銀行業務局經理席德懋、及全國經濟委員會法制財政顧問麥倉及茂尼等金融界領袖專家多人、會商目前金融問題、據悉此次會商、係因最近美豐明華相繼清理事件等發生、政府不得不特別注意目下之市面、故特邀各銀界領袖、有所商討、俾謀穩固金融現狀、而定人心、同時對其他財政金融問題、聞亦略有談商、相互會談約一小時許、宋等始陸續辭散、

財部即將派員主持
工商信用放款
銀行公會請組委員會主持
徐堪談俟孔財長決定辦法

財部為謀救濟本市工商業、會同銀錢業舉辦信用放款五百萬元、確定分配辦法、昨據申時社記者向銀行公會探悉、該項信用放款、銀行界中央中國交通三行、認定二百五十萬元、錢業亦經籌足、銀行公會會員銀行均分別認定、銀錢業認定總額已達三百七十五萬元、因工商業需款甚殷、故決定先行承放、現已由銀行公會林康侯、口頭向新任財次徐堪、表示請派員主持組織委員會、以便早日實現、復據財次徐堪語申時社記者、該項信用放款、銀錢業已籌得三百餘萬、決先行舉辦、銀行公會、會對本人表示、請派員主持該項放款、俾便組織委員會辦理、本人已將此意轉達財部、現由財孔鄭重考慮中、不久即可決定、至各行個別放款、現在業已承放、非常踴躍云、

中央銀行昨開理事會討論
下年度業務計劃
出席理事孔祥熙等計十餘人
中央信託局會計將取獨立制

中央銀行第二屆理監事、上月念七日在滬就職後、昨日下午三時半、在外灘本行召開第二次理事會議、出席者計有孔祥熙、宋子良、王覆瀛、唐壽民、宋子良、錢永銘、周宗良、唐有壬等十餘人、討論至四時許散會、會後據理事徐堪語記者、此次理事會議、係屬例會、討論經常務等情形、對中央信託局成立問題、亦曾有所商及、除此外無特別議案云、又據記者探悉、中央銀行開理事會議、除討論中行下年度業務計劃外、主要者為討論籌備中之中央信託局內部組織及業務範圍各點、聞信託局之資本額、已定一千萬元、將來成立後、其會計部份、將實行獨立制度、所辦業務係側重於國家各項食糧建設材料等、委託辦理事項云、

美按察使日內返滬
辦理美豐清理
在平聆取該公司顧問報告
委派保管員案聞將不公開

路透北平二十七日電　美豐銀行與東銀公司與普益信託公司請求清理及指派清理員之呈文、今日午後已遞交美按察使希爾米克、同時普益信託公司副總理德立士克朗亦請求指派保管員、改組普益地產公司、按察使午後聲稱、還尚未準備對此請求有何判決、惟公司代表奧克玲所請美豐與美東與普益信託公司由上海法警封閉一節、已邀核准、奧今日聲稱、渠擬星期三日乘飛機返滬、

路透北平二十七日電　美豐銀行與美東銀公司、呈請駐華參按察使署、委派保管員一案、將不公開、聞按使希爾米克、將於今晨飛案完畢後、在辦公室聆該公司代表律師奧克玲之呈訴、奧氏專為此事、乘飛機來平、

美商舉豐銀行宣告停業清理後、該行董事長雷文、神機

航空徵求隊長
繳交捐欵踴躍

中國航空協會上海市徵求隊總隊長辦事處、開始徵募工作以來、各徵求隊長副隊長隊員、均非常努力進行、將徵收會費捐欵、繳交辦事處或指定代收會費之中央中國等五銀行、聞昨日總隊長辦事處、續收到一七〇隊隊長朱醉安繳交會費八百九十八元、三四三隊隊長鄒繼武、繳交會費洋一百七十元、三隊隊長褚文綺、神繳會費洋一百六十元、二三七隊隊長胡桂庚、續繳會費洋四十二元、二二七隊副隊長高廷梓、繳送會費九十四元、二六四隊隊長張繼光、繳交會費捐欵洋二百元、一八二隊隊長董子星、繳交會費一百十元、四二七隊隊長朱鴻生、繳交會費洋一百元、可見各隊長努力徵募工作之一般云、

兩路稽遲
天津
明華分行清理

中央社天津念七日電　明華銀行津分行停業後、債權人頗形驚擾、刻分行負責人、為便於清理特委定會計師律師會同地方當局、一面將賬據暫行保管、並靜著待辦法、冀津市債權人、得公平受償、

商品檢驗局
取締人造肥料

我國農田、向多施用天然肥料、效用雖緩、而保持肥效之時期較長、且含肥料原素、較為完全、故沿用迄今、尚無流弊、近年科學發達、遂有人造肥料發現、其效用雖宏、而性質劇烈、我國幅員廣大、各地土質氣候及作物等各不相同、人造肥料、種類繁多、性質各異、施用不當、往往為害農田、加之商人企圖漁利、操假作偽、弊端迭出、為害尤烈、實業部有見及此、特令飭上海商品檢驗局、依照商品檢驗法、人造肥料檢驗施行細則、嚴密檢驗外、並制定人造肥料取締規則、由地方主管農政官署、切實試驗、限制銷售、現俟商品檢驗局、將檢驗合格證規定劃一、即通行各省市、一體遵行云、

招商局收回內河航輪後
自辦滬蘇杭兩線
滬溧等十線仍轉租商人經營
浙建廳江英志來滬核算租費

浙江建設廳、於民國十九年六月十六日向國營招商局承租內河航輪行駛各航線、訂定租費每年二萬元、合同五年、該局曾計科長徐廣德、作初次辦理核算手續、對存欠方面、特電蘇杭兩地分局、作詳細計算、現已核算完畢、計滬蘇(州)、滬湖(州)、滬杭(州)、滬溧(陽)、滬嘉(浦)、滬硤(石)、硤海(寧)、鎮溧、州)、鎮溧(陽)、鎮澄(江浦)、鎮泰、州)、鎮溧等十二線共有小輪二十艘拖船十六艘貨船四艘局方擬於六月十五日正式收回後自辦、滬蘇滬杭兩線、其他十線仍擬轉租商人經營、至改善航務上一切設備事宜、刻由局方從事計劃中云、

欠事項自當進行核算、故該廳特派會計科長江英志、於昨晨十時赴福州路外灘招商總局與該局會計科長徐廣德、作初次核算手續、對存欠方面、據云、招商局之內河航運、統務勢必減少、且轉租於商人、對船租年有極欠、故無意再繼續辦理、正式通知招商局解約收回、雙方所簽合同於六月十五日終止、招商局屆時與建廳取消承租合同外、復派員赴各航線點收船隻、以便收回自辦、承租內河航輪之保證金訂定二萬元、年租費二萬元轉租商人經營、至改善航務上一切設備事宜、刻由局方從事計劃中云、

維護人民利益
財部嚴密監督銀行業
將派員監視各發行紙幣銀行
林康侯談金融謠諑不足置信

本埠美豐銀行明華銀行等相繼倒閉後、本市金融界謠言甚熾、財部為保護人民利益計、將設法監督外行、並派員監視各行、金融界謠傳可望平息、申時社記者昨向銀行界探得各情分述於下、

自美豐明華二行、相繼倒閉後、本市金融界謠言甚熾、財部為保護人民利益計、將設法監督外行、並派員監視各行、金融界謠傳可望平息、申時社記者昨向銀行界探得各情分述於下、

本市金融市場穩定

昨據浙商業公會聯合會主席蕃懋會談、本年浙省春蠶收成、雖較去年稍佳、惟蠶價低落、同時浙建廳所定每擔乾繭改進費、改良種為五元四角、土種為一元八角、殊感過高、使蠶商難於負擔、故本會已定本月三十日、在杭召集會議、預備向建廳提起爭論云、茲錄該會致之時、以致金融界謠諑紛興、昨據銀行公會祕書長林康侯氏、對申時社記者表示、該項謠言由來、純係受明華等行停閉之影響、但銀行公會各會員銀行萬一週轉不靈、銀行公會必盡力設法維持、故毫無問題、且各銀行自身亦均有準備、異常穩固、外傳種種、或係一般從事於投機者乘機放出空氣、殊不足置信、

美豐停業影響甚少

財部鑑於美豐明華之停業、影響金融、為維持人民利益計、將設法使外商銀行受我方之監督、但美豐停閉後、將來沿江吳崑等八縣、直接間接、均可得沾水利、統計受益田畝、當在八萬畝以上云云、

財部派員監視銀行

固金融、已有通盤籌劃、對各銀行發行鈔票、為監督發行額及其準備金起見、將陸續派員常川駐各銀行、因銀行發行紙幣、必須有六成現金、四成擔保、財部派員以便隨時稽查、免生弊端、現除中國農民銀行四明銀行、業已派員監視外、餘如中南、浙江、興業、中國實業等、均將先後派員前往、以防發生不良影響、擾亂金融云、

兩路局舉辦
兒童健康比賽會
六月一日舉行

兩路衛生課、近為提倡兒童衛生、與普及有學知識起見、特舉辦員工家屬兒童健康比賽會、凡兩路員工兒童、一歲以上、五歲以下者、均得參加比賽、日來報名者達一百餘人、甚形踴躍、均先至鐵路醫院檢查體格、並由醫師矯治缺點、講導育嬰方法、其未種痘者、並為免費接種、現在檢查即將完竣、定於六月一日、假座北四川路新亞酒店大禮堂、開比賽大會、由該局代理局長吳紹曾氏為會長、特請本市小兒專科醫師視愼之博士、（前任北京協和大學小兒科教授、現任上海國立醫學院小兒科教授、）為總評判員、兩路醫師駱傳榮、高維、何元海、沈詩義、張克歐等為評判員、並請車務處處長霸衛國夫人（潘世茂醫師）演講兒童衛生、比賽兒童體格特優者、第一名贈大銀盅一座、第二第三名、各贈銀盾一座、以資鼓勵、又由本埠各大公司商號、贈送各種兒童玩具物品、以備分發到會比賽兒童、藉留紀念、聞比賽後、該課擬再選派公共衛生護士、作家庭訪視、隨時指導衛生習慣云、

兩路各站
設郵票代售處

京滬滬杭甬兩路管理局、為旅客郵遞便利起見、在各站設立代售郵票處、如需購買、隨時出售、今將兩路沿線、出售郵票車站、抄錄如下、京滬鎮、高資、新豐、陵口、呂城、奔牛、戚墅堰、橫村、洛社、石塘灣、望亭、浒墅關、外跨塘、唯亭、正儀、陸家浜、安亭、黃渡、南翔、真如、丹陽、常州、崑山、淞滬支線、吳淞、蘊藻浜、張華浜、江灣、滬杭甬、線閘口、南星橋、臨平、長山門、拱宸橋、笕橋、臨平、許村、長安、硤石、王店、嘉善、梵王渡、餘姚、斜橋、楓涇、松江、莘莊、新龍華、慈谿、周王廟、寧波、五夫、百官、曹娥江、除上列車站外、其他均不發售、

浙蘭業聯會
召開聯席會議

昨據浙蘭業公會聯合會主席蕃懋會談、本年浙省春蘭收成、雖較去年稍佳、惟蘭價低落、殊感憤恐、而奸商又從中居奇之故、自前昨兩日以來已見下跌、米價每石相差、有三四角之譜、如以後天時調節均勻、當可再度看低云、

市教育局
調查全市書店統計
大小書店共計二百六十家
資產五千元以下者佔多數

上海市教育局為明瞭本市書店數量及其內容起見、曾派員分頭調查、經數月之久、業已完竣、編印書店調查錄亦已出版全市大小書店共計二百六十家、以資產論在五百元以下者共四十九家、五百元至千元者三十八家、千元至五千元者七十七家、五千元至萬元者二十九家、一萬元至五萬元者二十八家、五萬元至十萬元者五家、十萬元以上者三十四家、資產最大者為商務印書館四百萬元、次中華書局二百萬元、中美圖書公司一百萬元、世界書局一百萬元、再次民智書局五十萬元、大東書局四十萬元、神州國光社四十萬元、良友圖書公司三十萬元、開明書店二十五萬元、華通十八萬元北新十五萬元云云、

市府令公安局
推行識字教育
應隨時隨地盡量協助

上海市政府昨訓令公安局合飭令仰該局轉行各分局所、轉飭所屬一體遵照、嗣後對於推行此項識字教育、列為考成、如有協助不力者、一經查出、定予撤懲不貸、切切此令、

市府令公安局
推行識字教育
應隨時隨地盡量協助

上海市政府昨訓令公安局合飭令仰該局轉行各分局所、轉飭所屬一體遵照、嗣後對於推行此項識字教育、列為考成、如有協助不力者、一經查出、定予撤懲不貸、切切此令、

市教育局
調查全市書店統計
大小書店共計二百六十家
資產五千元以下者佔多數

上海市教育局為明瞭本市書店數量及其內容起見、曾派員分頭調查、經數月之久、業已完竣、編印書店調查錄亦已出版全市大小書店共計二百六十家、以資產論在五百元以下者共四十九家、五百元至千元者三十八家、千元至五千元者七十七家、五千元至萬元者二十九家、一萬元至五萬元者二十八家、五萬元至十萬元者五家、十萬元以上者三十四家、資產最大者為商務印書館四百萬元、次中華書局二百萬元、中美圖書公司一百萬元、世界書局一百萬元、再次民智書局五十萬元、大東書局四十萬元、神州國光社四十萬元、良友圖書公司三十萬元、開明書店二十五萬元、華通十八萬元北新十五萬元云、

世界和平會
長沙婦女分會
業已組織成立

本埠世界和平會、自上海、南京、天津、武漢、鄭州、北平各埠婦女分會成立以來、會務發展、至足驚人、昨日該婦女分會接長沙分會來電云、

市府令公安局
推行識字教育
應隨時隨地盡量協助

上海市政府昨訓令公安局合飭令仰該局轉行各分局所、轉飭所屬一體遵照、嗣後對於推行此項識字教育、列為考成、如有協助不力者、一經查出、定予撤懲不貸、切切此令、

衛生署特派
司徒博赴日考察
市外醫公會三執委同行

齒科先進司徒博氏、近膺內政部衛生署、派往日本考察牙醫事業、已於今日搭輪東渡、同行者有市外醫公會執委孫良民、黃仁德、嚴大之三君、於前晚招待報界、報告此次出國考察牙醫事業之使命、略謂、我國牙醫事業、與他國比較、實相差太遠、即以日本而言、德川末明治初時、祇有外國人之牙醫、但至今不過七八十年、而牙醫事業、已非常發達、進步之速、實堪驚嘆、該國之牙醫教育方面、現有齒科專門學校牙醫科學校、而附設牙科部者、亦約有十所、牙醫之人數、連殖民地計之、已越一萬二千人以上、而每年畢業、尤應隨時隨地盡量協助、合飭令仰該局轉行各分局所、轉飭所屬一體遵照、嗣後對於推行此項識字教育、列為考成、如有協助不力者、一經查出、定予撤懲不貸、切切此令、

紗業極度衰落
全國紗廠減工
減少出品勉維現狀主要原因棉貴紗賤

昨據紗業界某領袖稱我國棉紗事業、自中央加征外棉進口稅後、紗廠以原棉價格提高、負擔較重、即相繼緊縮範圍、以維營業、迄今以棉價增漲不已、而棉紗銷路又益形狹隘、故減工廠家、幾已普遍於全國、照目前趨勢觀之、大約全國九十餘家紗廠中、減工者已逾八十餘家、仍依原定工作開工者絕少、若紗價再無起色、其減工廠家、當更須增加云云、我國紗廠減工其主要原因實為棉貴紗賤所致、現下棉花市價、每擔平均為七十三元左右、而每包棉紗價格則僅三十四元餘、如是以計算其平均價、紗廠每生產棉紗一包、需虧蝕國幣二元至五元左右、我國紗廠資本、大半僅敷流通、累年虧耗頗鉅、故不得不減少工作以勉維現狀云、我國棉田、經中央極力推廣、已見逐漸增加、去年度全國棉產量、總計較前年增達二百餘萬擔、照本年雨水觀測、當更有增加希望、而棉價最近仍

各地見雨
人心漸見安定
糧食價格將漸跌

自入夏以來、天氣炎熱、而雨水絕少、一般農民因鑑於去歲深受亢旱之苦、殊感憤恐、而奸商又從中居奇、故糧食價格、又見奇漲、惟邊日各地幸均已見雨、人心漸見安定、據米業界中人云、現在各項糧食、市上並無見缺、前數日所以見漲者、悉以從中居奇之故、自前昨兩日以來已見下跌、米價每石相差、有三四角之譜、如以後天時調節均勻、當可再度看低云、

關於調查方面

此項工作的進行、是萬分煩難、如果我們的調查工作不完善不詳確、我們識字教育的工作、就無由進行、此項調查工作、現已於本月十五日一律開始、預計本月月底可以結束、在六月中、我們還要抽查、到七月一日全市二十二區二百二十個識字學校完全成立以後、我們還要責成各教師、於他學校附近、隨時調查、隨時勸導、我們前定江灣為實驗區、該區調查工作的結束較早、統計結果全區人口三萬二千餘人、不識字者一萬一千餘人約占全數三分之一、其中志願入識字學校受識字教育者、約有八千餘人、足見民衆同學之心、與日俱增、

關於實驗方面

江灣實驗區於四月底調查完畢後、即於本月上旬趕早設立十處識字學校、分設六十班、就學者約計二千二百餘人、

關於師資方面

本市既預定設立二百二十個識字學校、師資的需要自然很大、其數額須在二百至三百人之多、現在我們招考識字教師的結果、已錄取了二百人、備取五十人、這些錄取的教師、已於本月十五日派到本市各分區去擔任調查工作、同時我們在他們做調查工作的時候、就可以試驗他們勞動服務的精神、調查工作完畢後、我們還要定於六月三日起、把所考取的教師、來集中訓練三星期、然後再分派到各市二十二區二百二十個識字學校去

最近籌備情形

為着大家便於努力識字教育工作起見、特將最近籌備情形、略分數點、報告如下、

關於計劃方面

我們現將上海市區劃分為二十二個識字教育區、每一區內設一辦事處、每一辦事處內設三個委員會、每一個委員會共目的是調查委員會、每一個是視察委員會、其目的就是要同時集合各該區地方的熱心教育的人士大家共同來、努力識字教育、每一區內設十個識字學校、每一識字學校分六班、總計全市可有二百二十個識字學校、有一千三百二十班、我們定本年七月一日起、為開始實施識字教育的日期、七月的六五四三個月為籌備時期、上項組織我們分先後來設立、預定至本年七月、全市都設立完全、第一期已於四月初成立、第二期也已於本月上旬成立、第三期則將於七月上旬全告成立、此外我們還設一識字教育指導員、以中小學校校長分派到各市二十二區二百二十個識字學校去

關於規章方面

我們現日來、已擬訂法規章程方案及表格等、共計四十餘種、並近又訂上海勞工識字教育實施辦法一種、規定凡有不識字工人、在三十人以上的工廠、都要自己設立識字學校、至少一所、如果過期不設立、我們依照工廠法要處以一百元以下的罰金、

關於師資方面

本市既預定設立二百二十個識字學校、師資的需要自然很大、其數額須在二百至三百人之多、現在我們招考識字教師的結果、已錄取了二百人、備取五十人、這些錄取的教師、已於本月十五日派到本市各分區去擔任調查工作、同時我們在他們做調查工作的時候、就可以試驗他們勞動服務的精神、調查工作完畢後、我們還要定於六月三日起、把所考取的教師、來集中訓練三星期、然後再分派到各市二十二區二百二十個識字學校去

關於調查方面

此項工作的進行、是萬分煩難、如果我們的調查工作不完善不詳確、我們識字教育的工作、就無由進行、此項調查工作、現已於本月十五日一律開始、預計本月月底可以結束、在六月中、我們還要抽查、到七月一日全市二十二區二百二十個識字學校完全成立以後、我們還要責成各教師、於他學校附近、隨時調查、隨時勸導、我們前定江灣為實驗區、該區調查工作的結束較早、統計結果全區人口三萬二千餘人、不識字者一萬一千餘人約占全數三分之一、其中志願入識字學校受識字教育者、約有八千餘人、足見民衆同學之心、與日俱增、

關於實驗方面

江灣實驗區於四月底調查完畢後、即於本月上旬趕早設立十處識字學校、分設六十班、就學者約計二千二百餘人、

糾正謬誤見解

以上各點、就是上海市政府、在最近兩月來、開始籌備實施強迫識字教育所經過的大概情形、據各方報告、籌備經過的情形、大致尚稱良好、但是現在社會方面有一小部份的人對於識字教育所抱的見解是謬誤的、他們的識字教育固然要緊、但是經濟問題老百姓的吃飯問題、更為要緊、這種謬誤見解的發生、就在他們忽略了老百姓沒有飯吃的原因所在、他們沒有想到老百姓之所以沒有飯吃、就是因為老百姓的智識與能力的水準低落、如果我們現在以教育識字的方法、來提高老百姓的智識與能力的水準、則老百姓的吃飯問題、自可得到相當的解決、還有一小部份的人、以為人有恆產才有恆心、這也是一種倒因為果的謬誤見解、我們必須先有了恆心、才有恆產、但是怎樣能有恆心呢、就是要由教育

上海市
識字教育運動現況與展望
吳市長昨在市府紀念週報告
上海市政府昨日舉行總理紀念週、由市長吳鐵城報告滬市識字教育運動之現況與展望、其原文如次、

各位同志、本市籌備實施強迫識字教育、到今日已將近兩個月、現在距實行日期、不過是一個月光景、我們原定四五六三個月、為籌備時期、七月一日起為開始實施時期、我想社會方面、對于本市籌備與實行識字教育的情形、一定很關心、一定很想知道、我們籌備的經過情形、而且現在內地各處舉辦識字教育的地方很多、他們一定也很想知道我們上海辦理識字教育的情形、同時我們上海也很想知道內地各處辦理識字教育的情形、所以我希望今後大家多多交換意見、共同來促進識字教育運動的澈底成功、尤其是本市全體公務員、在本市實施識字教育的期間、對于識字教育的實施、要念茲在茲、共起努力、不要有一秒鐘的時間、忘記了這件、我們在一年當中、大家應認識字教育為一致努力的主要工作、職員預期每一職員每兩個月至少組織教授不識字的家人、或隣居者兩人、這些識字教育服務團、在一星期內即可全數成立、

關於規章方面

我們現日來、已擬訂法規章程方案及表格等、共計四十餘種、並近又訂上海勞工識字教育實施辦法一種、規定凡有不識字工人、在三十人以上的工廠、都要自己設立識字學校、至少一所、如果過期不設立、我們依照工廠法要處以一百元以下的罰金、

關於師資方面

本市既預定設立二百二十個識字學校、師資的需要自然很大、其數額須在二百至三百人之多、現在我們招考識字教師的結果、已錄取了二百人、備取五十人、這些錄取的教師、已於本月十五日派到本市各分區去擔任調查工作、同時我們在他們做調查工作的時候、就可以試驗他們勞動服務的精神、調查工作完畢後、我們還要定於六月三日起、把所考取的教師、來集中訓練三星期、然後再分派到各市二十二區二百二十個識字學校去

紗業極度衰落
全國紗廠減工
減少出品勉維現狀主要原因棉貴紗賤

昨據紗業界某領袖稱我國棉紗事業、自中央加征外棉進口稅後、紗廠以原棉價格提高、負擔較重、即相繼緊縮範圍、以維營業、迄今以棉價增漲不已、而棉紗銷路又益形狹隘、故減工廠家、幾已普遍於全國、照目前趨勢觀之、大約全國九十餘家紗廠中、減工者已逾八十餘家、仍依原定工作開工者絕少、若紗價再無起色、其減工廠家、當更須增加云云、我國紗廠減工其主要原因實為棉貴紗賤所致、現下棉花市價、每擔平均為七十三元左右、而每包棉紗價格則僅三十四元餘、如是以計算其平均價、紗廠每生產棉紗一包、需虧蝕國幣二元至五元左右、我國紗廠資本、大半僅敷流通、累年虧耗頗鉅、故不得不減少工作以勉維現狀云、我國棉田、經中央極力推廣、已見逐漸增加、去年度全國棉產量、總計較前年增達二百餘萬擔、照本年雨水觀測、當更有增加希望、而棉價最近仍

兒童服裝表演

先施公司五樓、昨日起舉行兒童服裝表演、由童星黎鏗行開幕禮、並會同黎明鳳小姐等合唱愛國歌、來賓異常擁擠、幾無隙地、尤以電影界到者為衆、表演者皆係活潑玲瓏之兒童、其天真瀾漫之表情、殊覺可愛、所有各種服飾、均為該公司設計、由金福公司裁製、並請交際明星會文姬女士及黃祖康君導演、故益見精彩云、

先施公司昨起舉行
兒童服裝表演

由童星黎鏗行開幕禮、並會同黎明鳳小姐等合唱愛國歌、來賓異常擁擠、幾無隙地、尤以電影界到者為衆、表演者皆係活潑玲瓏之兒童、其天真瀾漫之表情、殊覺可愛、所有各種服飾、均為該公司設計、由金福公司裁製、並請交際明星會文姬女士及黃祖康君導演、故益見精彩云、

司徒博赴日考察

市外醫公會三執委同行

齒科先進司徒博氏、近膺內政部衛生署、派往日本考察牙醫事業、已於今日搭輪東渡、同行者有市外醫公會執委孫良民、黃仁德、嚴大之三君、於前晚招待報界、報告此次出國考察牙醫事業之使命、略謂、我國牙醫事業、與他國比較、實相差太遠、即以日本而言、德川末明治初時、祇有外國人之牙醫、但至今不過七八十年、而牙醫事業、已非常發達、進步之速、實堪驚嘆、該國之牙醫教育方面、現有齒科專門學校牙醫科學校、而附設牙科部者、亦約有十所、牙醫之人數、連殖民地計之、已越一萬二千人以上、而每年畢

齒科應永峯
提倡齒牙衛生
贈送齒牙防護券

本埠菁波路四十七號齒科應永峯君、前以努力服務社會、博節民衆經濟起見、所倡行之優待辦法（凡預繳門診二元、得贈齒牙護券一紙、此券在一年內、可享受免費檢查洗牙拔牙及診治牙疾之利益）實行以來、求診者踵趾相接、無不滿意云、

浙省府與本市銀團簽定絲繭借欵合同

借欵總額計一百八十萬元 以春繭及繅絲等爲抵押品

浙江省政府、爲實施統制蠶絲、救濟農村起見、前經省府會議通過、而本市銀行界所組成之絲繭借欵團借欵一百八十萬元、并商定如改良種鮮蠶收量超過一百八十萬元時、政府得請求銀行再增加借額、以一百二十萬元爲度、至於該項借欵擔保、則以浙省廿三年度地方公債及全部春繭與繅成之絲爲抵押品、茲聞該欵一百八十萬元、業已交付、記者探得甲方實施統制繭絲、救濟農村起見、浙江省政府、絲繭借欵銀團、(以下簡稱甲乙方)、茲因雙方所訂合同如下、立借欵合同、浙江省政府、絲繭借欵銀團、乙方商借欵項、雙方同意、議定條件如左、㊀借欵總額爲國幣一百八十萬元、杭借杭還、乙方各銀行承借之數如下、中國銀行國幣四十五萬元、交通銀行三十萬元、浙江興業銀行二十四萬元、上海商業儲蓄銀行十五萬元、四明銀行九萬元、中國實業銀行九萬元、中南銀行六萬元、命城銀行六萬元、大陸銀行六萬元、墾業銀行六萬元、中國國貨銀行六萬元、中國通商銀行六萬元、中國墾業銀行六萬元、浙江實業銀行六萬元、㊁本借欵用途、根據另具之計劃書及預算表、以收買本年浙省春繭及繅絲運銷保險各費爲限、㊂如改良種鮮繭收量超過一百八十萬元時、甲方得商請乙方同意、增加借額、以一百二十萬元爲度、仍照第一條比例、由乙方各銀行承借之、其用途仍以第二條所訂者爲限、㊃本借欵以甲方所收全部春繭及繅成之絲爲第一抵押品、另以浙省廿三年地方公債票面九十萬元息票、自第二號起、繳存乙方爲第二抵押品、㊄本借欵利息、按常年一分計算、每月底結算一次、㊅本借欵由甲方絲繭售欵項下年一月廿四日止、到期應將本息如數償還、㊆乙方得派主任稽核一人、分稽核若干人、常駐甲方各收繭區、及各繅絲廠稽核借欵用途、及抵押絲繭之收售保管運銷等事、所有甲方一切欵項、及押品出入、必須經主任稽核或分稽核簽證、方生效力、其薪金、主任稽核定爲月薪二百元、分稽核每人定爲每月八十元、按月由甲建設廳應用乙方名義、存儲乙方指定之貨棧、並向乙方同意之保險公司、用乙方名義、投保各險、所有費用、均由甲方負擔、其保險單、保險費收據、棧單應交由乙方收執、其絲繭存棧鑰匙、由甲方派員與乙方稽核會同管理、㊇抵押絲繭如遇左列情事之一、致受損失時得由乙方隨時通知甲方、增加相當抵押品、或交還一部份現金、以補足短少之價格爲準、㊈市價跌落時、㊉保險賠不足數時、㊊關於絲繭發生潮濕霉爛蟲蝕鼠耗、以及其他原因時、㊋保險賠不足數時、㊌關於絲繭存貨產量銷數、以及各項開支、應由甲方逐日造具報告、送交乙方主任稽核轉送乙方存查、㊍本借欵到期本息、甲方如不履行歸還、乙方得自由處分押品抵償、如有不敷、仍由甲方負責補償、㊎乙方公推杭州中國交通浙江興業三行爲代表、辦理本借欵之收付攤撥、暨合同及抵押品等之保管事宜、㊏本合同一式四份、一份由乙方代表銀行之中國銀行收執、亦錄送各關係銀行查照其餘三份、由甲方收執一份、一份存照、㊐本合同如有未盡事宜、得由雙方隨時商訂、互換證函憑、立合同浙江省政府、財政廳、建設廳、絲繭借欵銀團中國、交通、浙江興業、上海商業、四明、中國實業、中南、命城、大陸、墾業、中華民國廿四年五月廿五日、

船孃謀殺親夫案 帮兇重落法網

曾在嘉興被捕乘機脫逃來滬 屍父追蹤訪悉昨晨報警拘獲

嘉湖交界河面船戶陳順賣、被妻倪氏與奸夫申同帮兇倪玉坤謀斃、拋屍江河滅屍案發、經死者之父、在嘉湖交界地方、將帮兇倪玉坤扭獲、投訴當地水巡隊、並旋被脫逃來滬、匿居閘北分水廟、陳父跟蹤到滬、訪悉其匿跡所在、於昨晨據情報告警所拘逮、詳情如次、

鹽城人　陳善龍、年廿餘船業、爲人運輸貨物、獲資度生、飄泊無定、早年娶妻生一子、名順賣、於數年前由陳做主、遷媒說合、聘同籍人倪玉坤(又名小團)之妹爲媳、旋迎妻過門、小夫婦感情、尚稱融洽、陳當購新船一艘、令小夫婦獨立經營、陳順賣遂挈妻倪氏同往嘉興方面營業、距陳順賣一去不歸、蹤影杳然、陳善龍聽人傳說、咸謂其媳與人通奸、經其子察覺、姦夫淫婦遂先發制人、將順賣謀斃、拋屍江河等情、陳聆訊驚駭異常、兼程前往嘉興、找訪子媳、未得下落、向同業查詢、則謂其媳、

歷險惡　始在嘉湖交界大橋地方將倪玉坤找獲、扭報當地水巡隊收押、聽候查訊、其時適水巡隊王隊長更調之期、案遂延擱、倪玉坤情知殺人命案、關係重大、畏罪乘看守所疏忽、脫逃來滬、避居閘北分水廟、仍操舊業、藉資生活、而陳善龍自倪犯脫逃、徒勞跋涉、無處伸冤、痛不欲生、嗣經同業濟助盤費、跟蹤到滬、暗訪明瞭、迄昨晨始查悉倪玉坤確實住所、乃據情投報警所、派警按址馳往拘獲、訊諸

倪玉坤　十一歲、我妹嫁陳子順賣爲妻、彼此係鄰里親戚、順賣是在嘉興河面船上因吃碗麵發生衝突、投河自盡、屍身飄流失蹤、我妹與薛雙喜姘識、現住嘉興東門獅浜地方、陳所控因姦謀斃一節、完全誣告、警所據供、以案關謀斃人命、情節重大、原被告供詞各執、備文申解總局三科訊辦云、

狹路相逢 少女扭獲舊相好

由法捕房移送公安局

嘉定少女黃二寶、年十九歲、住閘北國慶路三十三號、乃父早故、十四歲時由繼母率往同居、繼母家住南市民國路五五三號、向營古玩業、有學徒鳳山人聚衛士者、年廿二歲、年見黃女姿色頗佳、遂百般勾引、並許以終身偕老、黃女致被誘成姦、迨十七歲後、入東南醫院學習看護、葉猶時常誘往旅館幽會、情熱異常、迨至最近、葉忽另娶妻室、對於二寶避不見面、昨日午後二寶在民國路途遇倚士、遂鳴崗捕扭入法捕房、訊問一過、以出事地點在華界區域、即派探移送西門公安分局、經分局長訊悉前情、並撮要供認與黃女發生肉體關係、已歷二年云云、遂備文申解市公安總局訊究、

粵酒樓茶室職業糾紛 男女劍拔弩張

雙方不滿黨部調解辦法 分別開會討論應付方針

廣州通訊　本市酒樓茶室職工職業糾紛、迄未解決、雙方正劍拔弩張、昨日男工會還行各支會代表大會、女子同業昨亦召開談話會、又省黨部內婦女會於本月十五日起徵求新會員、以謀女子職業工作之團結互助、前分誌各情如下、

男工會開會理由　本市酒樓茶室工會(即茶室工會支會)代表到此會議、純爲同業爲謀解決策劃應付此次女子搶奪我工友職業之問題、因此案市黨部已決定解決辦法八項、惟女工方面尚不滿意、乘此辦法尚未頒行前、相繼增設茶室、僱用女工、如一平・平等・大同等數家、全數僱用女工、此實有違黨命、且與省年之禁令公然違反、簡直將政府歷來禁令拋棄、此種行爲、固於我工友受莫大打擊、對政府別令亦屬藐視、同人爲此、不能不誓死力爭、以救萬餘工友於水深火熱中、今日開會最重要者即是此點云云、

聆訓後決議步驟　旋由黨委會通稿致訓詞、略謂、此次男女工藝爭職業、此係社會之絕大問題、黨部方面當解決雙方糾紛起見、已經多番考慮、決定八項辦法、使雙方不致受重大損失、在情形下、工會方面不可輕舉妄動、一切言論亦須審慎從事、黨部此次八項辦法、因已經調查雙方苦衷、男工人數約有萬餘人、女工則二百餘、故定男佔十分之八、女佔十分之二、此已對女方加以優待、至規定時間、因根據立法院之工廠法規定、工廠女工亦不能在上午六時前及下午十時後工作、而照香港英國及巴黎之女子職業服務時間亦係有此優待、至女工執業、爲提倡女子職業、在黨部婦女運動會通過、略謂、今日召各外賓(即茶室工會支會)代表到此會議、純爲同業爲謀解決策劃應付此次女子搶奪我工友職業之問題、因此案市黨部已決定解決辦法八項、惟女工方面尚不滿意、乘此辦法尚未頒行前、相繼增設茶室、僱用女工、如一平・平等・大同等數家、全數僱用女工、此實有違黨命、且與省年之禁令公然違反、簡直將政府歷來禁令拋棄、此種行爲、固於我工友受莫大打擊、對政府別令亦屬藐視、同人爲此、不能不誓死力爭、以救萬餘工友於水深火熱中、今日開會最重要者即是此點云云、

聆訓後決議步驟　旋由黨委會通稿致訓詞、略謂、此次男女工藝爭職業、此係社會之絕大問題、黨部方面當解決雙方糾紛起見、已經多番考慮、決定八項辦法、使雙方不致受重大損失、在情形下、工會方面不可輕舉妄動、一切言論亦須審慎從事、黨部此次八項辦法、因已經調查雙方苦衷、男工人數約有萬餘人、女工則二百餘、故定男佔十分之八、女佔十分之二、此已對女方加以優待、至規定時間、因根據立法院之工廠法規定、工廠女工亦不能在上午六時前及下午十時後工作、而照香港英國及巴黎之女子職業服務時間亦係有此優待、至女工執業、爲提倡女子職業、在黨部婦女運動會通過、略謂、今日召各外賓(即茶室工會支會)代表到此會議、純爲同業爲謀解決策劃應付此次女子搶奪我工友職業之問題、因此案市黨部已決定解決辦法八項、惟女工方面尚不滿意、乘此辦法尚未頒行前、相繼增設茶室、僱用女工、如一平・平等・大同等數家、全數僱用女工、此實有違黨命、且與省年之禁令公然違反、簡直將政府歷來禁令拋棄、此種行爲、固於我工友受莫大打擊、對政府別令亦

呈當局請改辦法　女工風潮準備方針應付起見、特於昨日(十九日)中午十二時半、在九路新蕙酒樓、召各支會代表開會討論、並將各支會代表共百餘人、市黨部委員會適蒞、指導員婁醒亞、及社會局公安局等代表均列席、行禮如儀、首由主席婁醒亞報告開會理由、略謂、今日召各外賓(即茶室工會支會)代表到此會議、純爲同業爲謀解決策劃應付此次女子搶奪我工友職業之問題、因此案市黨部已決定解決辦法八項、惟女工方面尚不滿意、乘此辦法尚未頒行前、相繼增設茶室、僱用女工、如一平・平等・大同等數家、全數僱用女工、此實有違黨命、且與省年之禁令公然違反、簡直將政府歷來禁令拋棄、此種行爲、固於我工友受莫大打擊、對政府別令亦屬藐視、同人爲此、不能不誓死力爭、以救萬餘工友於水深火熱中、今日開會最重要者即是此點云云、

旋由黨委會通稿致訓詞、略謂、此次男女工藝爭職業、此係社會之絕大問題、黨部方面當解決雙方糾紛起見、已經多番考慮、決定八項辦法、使雙方不致受重大損失、在情形下、工會方面不可輕舉妄動、一切言論亦須審慎從事、黨部此次八項辦法、因已經調查雙方苦衷、男工人數約有萬餘人、女工則二百餘、故定男佔十分之八、女佔十分之二、此已對女方加以優待、至規定時間、因根據立法院之工廠法規定、工廠女工亦不能在上午六時前及下午十時後工作、而照香港英國及巴黎之女子職業服務時間亦係有此優待、至女工執業、爲提倡女子職業、在黨部婦女運動會通過、略謂、今日召各外賓(即茶室工會支會)代表到此會議、純爲同業爲謀解決策劃應付此次女子搶奪我工友職業之問題、因此案市黨部已決定解決辦法八項、惟女工方面尚不滿意、乘此辦法尚未頒行前、相繼增設茶室、僱用女工、如一平・平等・大同等數家、全數僱用女工、此實有違黨命、且與省年之禁令公然違反、簡直將政府歷來禁令拋棄、此種行爲、固於我工友受莫大打擊、對政府別令亦

聯辦處籌備宣言　同時並發出女子酒樓茶室聯合辦事處籌備宣言、稿職工等生不逢辰、遭世不景、生產落後、蠶桑崩潰、影響全國、農輟於郊、商困於市、職工等出身貧寒、向賴手工自食其力、貧生活有着、衣食得所、何期天降鴆凶、力難挽救、頻年以來、被經濟壓迫、而不能自救者、擺賣工等務求各體所能、各執所業、共工作上對於女子未十分明了、了者、[illegible]

女職工開談話會　又女子方面昨日亦召集各家同業、在十八甸平權茶室開談話會、議決、成立辦事處、以資團結、即席推定鮑漢生律師擬草組織大綱、茲探錄過各案如下、㊀聯合辦事處設於最近成立、㊁請於各家之女職工、組織爲婦女會、則准僱用百份之一二、婦女、則准僱用百份之二二、已足容納現有女工而有餘、何竟增至百份之二十、使乘機漁利之徒、紛從港澳僱用茶樓女招待回省、奪我職業、而原有職業之男工、遂陷于彷徨失措之中、此不得不爲鈞部詳陳者也、竊嘗考平等之義、足使以人人以服務爲目的、而不以奪取爲目的、各需聰明才智、爲社會服務、其立脚點已甚平等、未聞有以奪取他人職業爲平等之理由、屬會會員、執業甚久、其中不少世襲工人、積祖若父數代之經驗、方能立足社會、從事本業、本市酒樓茶室工人之日增、與業務之發展、有由來也、至女子從事本業者、近年始有發現、故其人數不多、技術上不如男工之熟練、若驅此多數熟練男工於失業之途、以不熟練之女工替代、方謂平等、世爲本業受其影響、抑即屬會全體工人所百思不得其解者也、彼以僅僅女子職業爲詞者、尚聞以百份之二十爲未足、[illegible]

絲匪林西官 潛匿故鄉被擒

提還後昨地院開審 經小肉栗指認屬實

泰興人蔡錫慶、住曹家渡泰豐里、向在德豐紗廠爲工頭、進益頗豐、生活裕如、僅生一子、名文璋、現年八歲、去年十月念一日、文璋忽被綁匪據去勒贖、蔡錫慶據情報告該管警所、緝獲是案匪犯高爾亭、陳廣如、李四(綽李)等三名、解由地方法院訊明判處無期徒刑在案、茲悉本案首犯林西官(即林錫寬、係泰興人、)因在逃犯案累累、緝捕嚴厲、知難立足、前已潛回原籍、現爲地方法院查悉、業經派警將林犯迎提來滬、訊押、昨日下午開庭提審、訊據供年三十八歲、法官問、你與高爾亭等認識否、答、不認識、問、然則何以他們說這個小孩是你綁來的、答、沒有此事、問、你與蔡錫慶認識否、答、他是我的表叔、問、他與你有無仇隙、答、沒有仇恨、問、何以他說你綁他的兒子呢、答、實在寃枉的、法官乃命被害人小孩蔡文璋至案、經當庭指證、實被林犯擄去、並供出藏匿情形、歷歷如繪、末據蔡錫慶供述一過、遂請檢察官當庭論告、並由選任義務律師起而辯護良久、法官認爲辯論終結、定於六月一日宣判、被告還押、

美大烟葉公司失竊案 破獲著名竊黨

四賊於十二小時內在兩處就擒 因佐證彰彰知難狡賴坦然直認

公共租界遼陽路三百三十九號美大烟葉公司棧房、近堆置烟葉多箱、詎爲著名賊竊錢浩良所覬悉、遂萌忘念、於日昨清晨七時許糾集同黨周玉笙張順昌、沈柏英等、潛至該棧房破屋入內、竊運得值洋四千餘元之烟葉四箱逃遁無蹤、事後經美大公司發覺、投報榆林路捕房請求查緝、卒由捕房探員購得眼線、偵悉竊犯匿跡法租界華成路銀河里二十二號、即於日昨黃昏六時會同法捕房幹探按址馳往搜查、當場拘獲錢浩良周玉笙二名、繼又在民國路五百念五弄裕康里三十二號拘獲張順昌、沈柏英、吊出原贓、自失竊至破案僅歷十二時、人贓一併帶入捕房盤詰、錢犯等以佐證彰彰、知難狡賴、遂坦然直認不諱、昨晨依據竊盜罪解送特一法院提起公訴、推事繼密核訊之下、諭被告等還押、改期聽候查案云、

正風中學女生 陳品清自殺證實

老父控誘匿案撤回

正風中學女生陳品清、於上月十七日午刻、由女同學浙江人盧若雲邀同出外未歸、突然失蹤、經陳父少庵(年六十四歲)四出找尋無着、嗣乃具狀第二特區地方法院刑庭、對女兒同學黃惠貞、盧若雲、汪定一、盧營等提起妨害家庭之自訴、請求依據刑法二五七條訊究、并請追交女兒陳品清等情、法院據狀、於本月十日一度開庭、茲聞陳品清確已投海自殺、尸身在崇明海潮發現、經該縣政府派員驗明棺殮、校方與同學徐華如且曾接到品清遺書、其父母亦已得到死者繼命書證實、故該案現由自訴人具狀撤回、法院已裁定本件自訴不受理云、

全市鮮肉業 定今日起停業二天

三千餘肉舖昨日起同時漲價 販豬業召集臨時會籌議應付

全市各鮮肉舖、以此來豬價漲起一倍、而一時又無法將零沽價格提高、故經鮮肉業公會於廿五日召集各區已照新價售賣、全市滬南閘北、浦東滬西、曹家渡、江灣、眞如、吳淞、殷行、彭浦、曹涇、高行、陸行、塘橋、楊思、暨兩租界共有肉舖(包括小菜場肉攤)、總計三千餘家、因非經停業、漲價困難、故一致於同業大會時、提出要求、惟爲主席團制止、而各舖意志異常堅決、一致定今日明日停業兩天、昨日售餘之另件、均自動存儲冰箱、候開業後發售、鮮豬販運業因肉舖停業、無法屠宰、昨日特在南市召集臨時緊急會、到九十餘人、由李金如何田蕊、唐寶康、陳會貴、張潤泉、五人爲主席團、請決、(一)肉業停業、影響本業頗鉅、必要時派代表向市黨部社會局請願、(二)肉業停業期間、豬隻輪船運滬者、存養豬棧、河船運遞者、存船中、由會簽條提取、(三)函鮮豬公會劃一貨價、最低每百斤十六元、

從十一層樓墜地 斃命

利源建築公司小工 昨晨輾斃轟嫗

浦東陸行區陶溝橋南上川汽車路、昨日上午八時五十分、有一年約五十歲之老婦於汽車經過時走入軌道、司機入位即煞車、以相距已近、不及避免、致該老婦慘遭碾斃、腹破腸流、當由該汽車公司報告警局、並通知地保報請上海地方法院定於今晨前往相驗、該老婦身穿黑布馬來格子布衫、條子布褲、黑鞋、白襪、尚無家屬認領、據左近人言、似係還方來此之乞婦、因係聾啞不聞車上聲聲、故遭此慘劫云、

利源建築公司小工施才宗、今年三十二歲、昨日下午二時、在法租界貝當路及汶林路口洋房作場十一層樓上工作、因帳踏脚手架之松板一頭、松板不勝重量傾側、施乃由高墜地、當場腦漿迸裂、內臟受傷、即由該作場送往海格路紅十字會總醫院、不及救治、越半小時氣絕身死、由院報告福煦捕房、派探前往調查後、即將身屍入同仁輔元分堂驗尸所、由探查家屬、候今日報請特二院派員檢驗、

蔡洋其案 昨日第十六次開庭

被告郎祖蔭仍不到案致無法審理 自訴人請撤回控郎部份庭諭候奪

公共租界老閘捕房華探郎祖蔭、去春偵查老閘橋南塊包德福所開地窖行被盜一案、有將該行工役崇明人蔡洋其施用電刑、致蔡受傷吐血情事、蔡樊氏向特一法院對郎包二人提起傷害之刑訴、屢次傳審、郎不到庭、案懸一載、猶無法進行審判、昨日午下爲第十六次審期、被告依然不到、但蔡洋其近復吐血頗劇、蔡樊氏特以瓦罐貯多量鮮血、借代理律師携至法庭、稱伊夫蔡洋其目前病勢轉增、請求明察、並以本案拖延莫結、原因在郎祖蔭之抗傳不到、爲謀不再遷延起見、特由代理律師請求將控郎部份撤回、單就控告包德福部份審訊、俾得早日結束、當由劉毓桂推事諭知該律師、略謂、關於郎祖蔭部份撤回、容加以考慮後再行定奪、至本案今日仍不能開審、展期至六月二十九日下午審理云云、自訴人聞諭遂退去云、

殺人犯確定判決後 在獄忽稱被誣攀

狀稱正兇係特一院獲犯馬不力 特二院昨日開庭一併提案對質

東新橋街乾豐泰燭號小主泉鑫、陳金蘭解送特二法院、經三審判處徒刑在案、本年二月間復緝獲供給槍械之要犯王柳濤解院訊辦、判刑四年、三犯均送監執行刑期在案、最近朱泉鑫於獄中、且狀特二法院、自訴

小和尚　係槍殺案之正兇、並悉小和尚已改名爲馬不力、因犯盜案、業由特一法院判處徒刑十二年、本人實係誣樂云云、特二法院以朱犯之自訴、於法不合、乃請法租界警務處偵查、當由法捕房將馬不力移提特二法院、警務處依刑法預謀殺人罪起訴、據被告馬不力供稱、渠無小和尚之名、祇另名馬春發、前因另犯他案、曾向朱泉鑫借錢、避往他處、對於槍殺案全不知情、昨日上午十時、由李昌年推事蒞第三刑庭續審、簽票飭提馬不力、朱泉鑫、陳金蘭、王柳濤四犯到案、互相對質、首獲陳金蘭供、以前朱王馬三人均不認識、而本人與殺人案、實係寃枉、繼據王柳濤供、認識陳金蘭、惟不認識馬不力、恐已忘記、朱泉鑫亦不認識、復據

馬不力　供、並非小和尚、祇叫春發、認識王柳濤、前住乾豐泰燭店樓上、手槍等事不知、未獲朱泉鑫供、陳王兩人說不認識小和尚(即馬不力)、此事沒有辦法

小川汽車

昨晨輾斃轟嫗

浦東陸行區陶溝橋南上川汽車路、昨日上午八時五十分、有一年約五十歲之老婦於汽車經過時走入軌道、司機入位即煞車、以相距已近、不及避免、致該老婦慘遭碾斃、腹破腸流、當由該汽車公司報告警局、並通知地保報請上海地方法院定於今晨前往相驗、該老婦身穿黑布馬來格子布衫、條子布褲、黑鞋、白襪、尚無家屬認領、據左近人言、似係還方來此之乞婦、因係聾啞不聞車上聲聲、故遭此慘劫云、

潛匿故鄉被擒

提還後昨地院開審 經小肉栗指認屬實

泰興人蔡錫慶、住曹家渡泰豐里、向在德豐紗廠爲工頭、進益頗豐、生活裕如、僅生一子、名文璋、現年八歲、去年十月念一日、文璋忽被綁匪據去勒贖、蔡錫慶據情報告該管警所、緝獲是案匪犯高爾亭、陳廣如、李四(綽李)等三名、解由地方法院訊明判處無期徒刑在案、茲悉本案首犯林西官(即林錫寬、係泰興人、)因在逃犯案累累、緝捕嚴厲、知難立足、前已潛回原籍、現爲地方法院查悉、業經派警將林犯迎提來滬、訊押、昨日下午開庭提審、訊據供年三十八歲、法官問、你與高爾亭等認識否、答、不認識、問、然則何以他們說這個小孩是你綁來的、答、沒有此事、問、你與蔡錫慶認識否、答、他是我的表叔、問、他與你有無仇隙、答、沒有仇恨、問、何以他說你綁他的兒子呢、答、實在寃枉的、法官乃命被害人小孩蔡文璋至案、經當庭指證、實被林犯擄去、並供出藏匿情形、歷歷如繪、末據蔡錫慶供述一過、遂請檢察官當庭論告、並由選任義務律師起而辯護良久、法官認爲辯論終結、定於六月一日宣判、被告還押、

美大烟葉公司失竊案 破獲著名竊黨

四賊於十二小時內在兩處就擒 因佐證彰彰知難狡賴坦然直認

公共租界遼陽路三百三十九號美大烟葉公司棧房、近堆置烟葉多箱、詎爲著名賊竊錢浩良所覬悉、遂萌忘念、於日昨清晨七時許糾集同黨周玉笙張順昌、沈柏英等、潛至該棧房破屋入內、竊運得值洋四千餘元之烟葉四箱逃遁無蹤、事後經美大公司發覺、投報榆林路捕房請求查緝、卒由捕房探員購得眼線、偵悉竊犯匿跡法租界華成路銀河里二十二號、即於日昨黃昏六時會同法捕房幹探按址馳往搜查、當場拘獲錢浩良周玉笙二名、繼又在民國路五百念五弄裕康里三十二號拘獲張順昌、沈柏英、吊出原贓、自失竊至破案僅歷十二時、人贓一併帶入捕房盤詰、錢犯等以佐證彰彰、知難狡賴、遂坦然直認不諱、昨晨依據竊盜罪解送特一法院提起公訴、推事繼密核訊之下、諭被告等還押、改期聽候查案云、

正風中學女生 陳品清自殺證實

老父控誘匿案撤回

正風中學女生陳品清、於上月十七日午刻、由女同學浙江人盧若雲邀同出外未歸、突然失蹤、經陳父少庵(年六十四歲)四出找尋無着、嗣乃具狀第二特區地方法院刑庭、對女兒同學黃惠貞、盧若雲、汪

船孃謀殺親夫案 帮兇重落法網

曾在嘉興被捕乘機脫逃來滬 屍父追蹤訪悉昨晨報警拘獲

嘉湖交界河面船戶陳順賣、被妻倪氏與奸夫申同帮兇倪玉坤謀斃、拋屍江河滅屍案發、經死者之父、在嘉湖交界地方、將帮兇倪玉坤扭獲、投訴當地水巡隊、並旋被脫逃來滬、匿居閘北分水廟、陳父跟蹤到滬、訪悉其匿跡所在、於昨晨據情報告警所拘逮、詳情如次、

鹽城人　陳善龍、年廿餘船業、爲人運輸貨物、獲資度生、飄泊無定、早年娶妻生一子、名順賣、於數年前由陳做主、遷媒說合、聘同籍人倪玉坤(又名小團)之妹爲媳、旋迎妻過門、小夫婦感情、尚稱融洽、陳當購新船一艘、令小夫婦獨立經營、陳順賣遂挈妻倪氏同往嘉興方面營業、距陳順賣一去不歸、蹤影杳然、陳善龍聽人傳說、咸謂其媳與人通奸、經其子察覺、姦夫淫婦遂先發制人、將順賣謀斃、拋屍江河等情、陳聆訊驚駭異常、兼程前往嘉興、找訪子媳、未得下落、向同業查詢、則謂其媳、

歷險惡　始在嘉湖交界大橋地方將倪玉坤找獲、扭報當地水巡隊收押、聽候查訊、其時適水巡隊王隊長更調之期、案遂延擱、倪玉坤情知殺人命案、關係重大、畏罪乘看守所疏忽、脫逃來滬、避居閘北分水廟、仍操舊業、藉資生活、而陳善龍自倪犯脫逃、徒勞跋涉、無處伸冤、痛不欲生、嗣經同業濟助盤費、跟蹤到滬、暗訪明瞭、迄昨晨始查悉倪玉坤確實住所、乃據情投報警所、派警按址馳往拘獲、訊諸

倪玉坤　十一歲、我妹嫁陳子順賣爲妻、彼此係鄰里親戚、順賣是在嘉興河面船上因吃碗麵發生衝突、投河自盡、屍身飄流失蹤、我妹與薛雙喜姘識、現住嘉興東門獅浜地方、陳所控因姦謀斃一節、完全誣告、警所據供、以案關謀斃人命、情節重大、原被告供詞各執、備文申解總局三科訊辦云、

狹路相逢 少女扭獲舊相好

由法捕房移送公安局

嘉定少女黃二寶、年十九歲、住閘北國慶路三十三號、乃父早故、十四歲時由繼母率往同居、繼母家住南市民國路五五三號、向營古玩業、有學徒鳳山人聚衛士者、年廿二歲、年見黃女姿色頗佳、遂百般勾引、並許以終身偕老、黃女致被誘成姦、迨十七歲後、入東南醫院學習看護、葉猶時常誘往旅館幽會、情熱異常、迨至最近、葉忽另娶妻室、對於二寶避不見面、昨日午後二寶在民國路途遇倚士、遂鳴崗捕扭入法捕房、訊問一過、以出事地點在華界區域、即派探移送西門公安分局、經分局長訊悉前情、並撮要供認與黃女發生肉體關係、已歷二年云云、遂備文申解市公安總局訊究、

粵酒樓茶室職業糾紛 男女劍拔弩張

雙方不滿黨部調解辦法 分別開會討論應付方針

廣州通訊　本市酒樓茶室職工職業糾紛、迄未解決、雙方正劍拔弩張、昨日男工會還行各支會代表大會、女子同業昨亦召開談話會、又省黨部內婦女會於本月十五日起徵求新會員、以謀女子職業工作之團結互助、前分誌各情如下、

男工會開會理由　本市酒樓茶室工會(即茶室工會支會)代表到此會議、純爲同業爲謀解決策劃應付此次女子搶奪我工友職業之問題、因此案市黨部已決定解決辦法八項、惟女工方面尚不滿意、乘此辦法尚未頒行前、相繼增設茶室、僱用女工、如一平・平等・大同等數家、全數僱用女工、此實有違黨命、且與省年之禁令公然違反、簡直將政府歷來禁令拋棄、此種行爲、固於我工友受莫大打擊、對政府別令亦屬藐視、同人爲此、不能不誓死力爭、以救萬餘工友於水深火熱中、今日開會最重要者即是此點云云、

聆訓後決議步驟　旋由黨委會通稿致訓詞、略謂、此次男女工藝爭職業、此係社會之絕大問題、黨部方面當解決雙方糾紛起見、已經多番考慮、決定八項辦法、使雙方不致受重大損失、在情形下、工會方面不可輕舉妄動、一切言論亦須審慎從事、黨部此次八項辦法、因已經調查雙方苦衷、男工人數約有萬餘人、女工則二百餘、故定男佔十分之八、女佔十分之二、此已對女方加以優待、至規定時間、因根據立法院之工廠法規定、工廠女工亦不能在上午六時前及下午十時後工作、而照香港英國及巴黎之女子職業服務時間亦係有此優待、至女工執業、爲提倡女子職業、在黨部婦女運動會通過、略謂、今日召各外賓(即茶室工會支會)代表到此會議、純爲同業爲謀解決策劃應付此次女子搶奪我工友職業之問題、因此案市黨部已決定解決辦法八項、惟女工方面尚不滿意、乘此辦法尚未頒行前、相繼增設茶室、僱用女工、如一平・平等・大同等數家、全數僱用女工、此實有違黨命、且與省年之禁令公然違反、簡直將政府歷來禁令拋棄、此種行爲、固於我工友受莫大打擊、對政府別令亦屬藐視、同人爲此、不能不誓死力爭、以救萬餘工友於水深火熱中、今日開會最重要者即是此點云云、

旋由黨委會通稿致訓詞、略謂、此次男女工藝爭職業、此係社會之絕大問題、黨部方面當解決雙方糾紛起見、已經多番考慮、決定八項辦法、使雙方不致受重大損失、在情形下、工會方面不可輕舉妄動、一切言論亦須審慎從事、黨部此次八項辦法、因已經調查雙方苦衷、男工人數約有萬餘人、女工則二百餘、故定男佔十分之八、女佔十分之二、此已對女方加以優待、至規定時間、因根據立法院之工廠法規定、工廠女工亦不能在上午六時前及下午十時後工作、而照香港英國及巴黎之女子職業服務時間亦係有此優待、至女工執業、爲提倡女子職業、在黨部婦女運動會通過、略謂、今日召各外賓(即茶室工會支會)代表到此會議、純爲同業爲謀解決策劃應付此次女子搶奪我工友職業之問題、因此案市黨部已決定解決辦法八項、惟女工方面尚不滿意、乘此辦法尚未頒行前、相繼增設茶室、僱用女工、如一平・平等・大同等數家、全數僱用女工、此實有違黨命、且與省年之禁令公然違反、簡直將政府歷來禁令拋棄、此種行爲、固於我工友受莫大打擊、對政府別令亦

聯辦處籌備宣言　同時並發出女子酒樓茶室聯合辦事處籌備宣言、稿職工等生不逢辰、遭世不景、生產落後、蠶桑崩潰、影響全國、農輟於郊、商困於市、職工等出身貧寒、向賴手工自食其力、貧生活有着、衣食得所、何期天降鴆凶、力難挽救、頻年以來、被經濟壓迫、而不能自救者、擺賣工等務求各體所能、各執所業、共工作上對於女子未十分明了、了者、[illegible]

女職工開談話會　又女子方面昨日亦召集各家同業、在十八甸平權茶室開談話會、議決、成立辦事處、以資團結、即席推定鮑漢生律師擬草組織大綱、茲探錄過各案如下、㊀聯合辦事處設於最近成立、㊁請於各家之女職工、組織爲婦女會、則准僱用百份之一二、婦女、則准僱用百份之二二、已足容納現有女工而有餘、何竟增至百份之二十、使乘機漁利之徒、紛從港澳僱用茶樓女招待回省、奪我職業、而原有職業之男工、遂陷于彷徨失措之中、此不得不爲鈞部詳陳者也、竊嘗考平等之義、足使以人人以服務爲目的、而不以奪取爲目的、各需聰明才智、爲社會服務、其立脚點已甚平等、未聞有以奪取他人職業爲平等之理由、屬會會員、執業甚久、其中不少世襲工人、積祖若父數代之經驗、方能立足社會、從事本業、本市酒樓茶室工人之日增、與業務之發展、有由來也、至女子從事本業者、近年始有發現、故其人數不多、技術上不如男工之熟練、若驅此多數熟練男工於失業之途、以不熟練之女工替代、方謂平等、世爲本業受其影響、抑即屬會全體工人所百思不得其解者也、彼以僅僅女子職業爲詞者、尚聞以百份之二十爲未足、[illegible]

婦女會徵新會員　頃查本市南堤省黨部內婦女會、爲保障女權職業工作互助團結起見、昨特發出通告、從新徵求會員、並促舊會員登記其通告云本會定於五月十五日起至六月十五日止、每日上午十時至下午四時、爲徵求新會員及舊會員登記時間、凡我婦女願加入本會者、務請依時前來登記爲要、特此通告、廣州市婦女會啓、

丘漢平談 暹羅荷印排華事件應付方略

暹羅排華事件、發生已數年、國人注意者甚鮮、國立暨南大學海外文化事業部主任丘漢平博士、對於華僑之情形甚爲熟悉、日昨對記者發表應付意見如下、

海外華僑教育與祖國文化　關於華僑在暹羅所辦之教育、其經費均由我僑胞自相捐助、或按月抽捐而來、并無該國些微之資助、教授方法、概以國語爲主體、教員多教爲江浙人士、僑胞之不忘祖國、以及華僑民族意識之保存、僅存此一點、外人統治南洋近百餘年、而吾僑未遭同化者、蓋得力於教育也、今暹羅排華之根遭此景象、眞是銅人生愁、石獸墮淚者也、職工等對此現狀、於無可如何之中、而生出辦法、於是乃有女子茶酒冰室出現、職工等各出其歷年短衣縮食之資、以爲血本、勞資合作、各需其能、以爲餬口之計、故數日以來、差幸尚能勉強支持、不料而招男工之忌、乃砌詞瞞騙黨政機關、謂職工等掠奪其職業、架以女子職業有傷風化之大題、以圖一網打盡、職工等竊念男女平等、載在國法、職業自由、載在黨綱、天賦人權、無論何人、不得侵害、今諸加以限制人數及限制時間之辦法、以圖解之地

國信銀行儲蓄部

行址　上海漢口路四二二號
電話　九二三九六轉接各部

會計獨立　責任無限

本行為獎勵儲蓄推廣業務起見特添辦
保管各種庫券代收本息存款
共分四種各具優點手續簡便保障穩固
利息優厚最高可達一分二厘四毫茲列表說明如下

庫券本息存款

甲種	乙種	丙種	丁種
將各種庫券交存本行訂明期限按月代收本息至期滿後一次支取利息最高可收達一分二厘四毫	將各種庫券交存本行訂明期限按月代收本息全數交付本行再購庫券滿後一次支取利息最高可達一分二厘四毫	將各種庫券交存本行訂明期限按月代收本息全數交付本行再購庫券滿後一次支取利息最高可達一分二厘四毫	將各種庫券交存本行訂明期限按月代收本息至期滿後一次支取利息最高可達一分二厘四毫茲列表說明如下

保管各種庫券代收本息甲種存款票面一千元存儲十五年期滿後所得本利之約數表

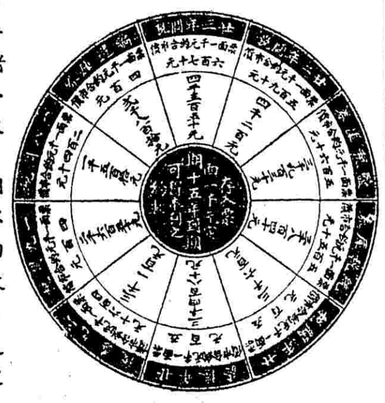

添設特種零存整付存款
每月存儲一次日期不拘數目隨便利息優厚最高可達一分一厘四毫
有活期存款之便利
得定期存款之利息
營業時間　除例假外每日上午九時至下午四時止

抗毒　海波藥是抗毒挺進軍
海波藥是梅毒大勁敵
清血解毒　海波藥
為最進步之內服靈劑能增加血力澈底肅清
蘊藏體內之毒菌　每瓶二元
五洲大藥房發行
上海及各埠

太和清血片
人身血液含毒必多瘡癤
疹癬日久且能釀成癰癤
骨痛本品能殺菌滅毒使
毒素盡量排洩外出病治
霍然厥功無匹
每瓶五角
疾病良藥
太和潤膚丸
上海四馬路太和藥房發行

推廣年月
永安醫院
負責根治花柳
泌尿生殖器病

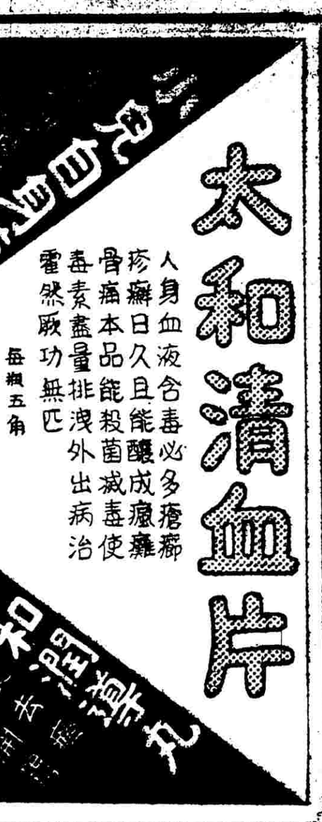

第一七三期

物質上的享樂與婦女

理

物質上的享樂，似乎變為現下的流行病了。有錢沒事幹的有閑者們自不必說；即是不怎樣有錢及有閑的人，也借端「借事無可為」，而沈浸於淫靡的物質享受中。

中國的女子，本是和此種物質享樂絕緣的。但自「歐化」運入中國後，隨通商大埠的日趨洋化，女子的享樂風氣也漸漸開了個端倪跳舞有女人的份，看電影有女人的份，其他種種，凡是稍含「摩登」性的，莫不有女性加入。加入了此種風潮的女性，也可分為以上兩種。前一種人，我們且不去談它；至於現代女性應否以「世事無可為」而就墮落，——加入淫靡的物質享受，則不得不說是一個重大的問題。

現代婦女的苦悶，我們不能否認。但僅此一點，決不能成為寬恕此種墮落行為的理由。因為我們承認中國一日不亡，（即使亡了還是如此）做中國國民的，總還有「可為」的事業。假若自暴自棄起來，叫徒然遠女子前程的滅亡，——或甚至社會國家的滅亡而已。大的不要講，以最近阮玲玉的自殺而論，何嘗不是此種存心的惡果。中國電影固不及外國，但若好自為之，又豈是沒有遠大未來？但做了中國電影的演員而欲隨污起來，則其滅亡，蓋屬必然。

嘗見有些智識階級的女性，也甘自放棄自己的所學及所負的使命，而加入此種無謂的享樂生活。結果，非但達不到「享樂」的目的，反而引起加速的惡果。因為在男性中心的現代社會，女子對男子的依存性本已很大，若再加了此需求男子金錢供給的物質上的享樂，則此依存性必更大，故男子對女子此種行為，是全不在乎的。為了婦女運動的未來，為了社會的未來，我們反對女子的加入此種風潮！

做媳婦的痛苦

黃蕊珠

男人們總是罵女人們是寄生蟲咯，花瓶咯等等，却很少有人知道婦女——尤其是媳婦——的痛苦。不會有過一點同情她們的話。原來他們只是就男人一方面的地位來說話的，在這男性中心的社會裡，他們還稱說法，是不足怪的。可是，我因為自己是個女性，而對於我們所受家庭和社會的虐待，是很熟悉的；所以，在這里把我們婦女——尤其是媳婦——的痛苦，大概談談吧。

女人一經出嫁，那末，她就等於入了牢獄，判處了無期徒刑一樣。在上，她要服侍公婆；在中，要安慰丈夫；在下，要生育撫養兒女。一個不小心，她就要受到家庭和社會的責備，真是所謂有寃無處伸。這種做媳婦的痛苦，無論在從前封建時代，或是現在所謂婦女解放的時代，怕都是一樣的；即使有所差別，也不過是輕重厚薄罷了。

在從前，女人出嫁的時候，總是哭哭啼啼的；這也許是因為她們怕做媳婦的緣故。她們對於夫家的任何人都要感到畏懼，難於應付，好像不能把自己當做一個人樣。的確，那時代的媳婦是被「三從四德」和「七出」等舊禮教的條文束縛得緊緊的。愈是富有的人家，禮節便愈煩重；而做媳婦的也便愈痛苦。當然，她們最難應付的便是公婆和小姑。無論做什麼事，都要博得他們的歡心，不然的話，他們馬上就不客氣的來干涉你，甚至於陷害你，置之於死地。唉！可憐做媳婦的寃死於公婆、小姑、和丈夫之手的，不知有幾千萬！譬如「石秀哭郊」的寶寶，便是一個有時代意義的痛苦的。

寶寶是一個「遺腹」的寶寶，生身後明明是「遺腹」的寶寶，生身後明明是「遺腹」的寶寶，生身後明明是

略談歷史小品（上）

天帝

近來歷史小品這新的文體，被許多人在提倡着，而且也正有人在試行創作了。中國自五四運動以後，新文學的收穫，比較美滿的是在短篇小說方面。此外，則由周作人等所提倡之幽默小品，從其清新靈巧而言，也還有着可取的地方。至於歷史傳記的文學，不但產量很少，就是從事努力於這種形式的人，也不多。前幾年，郭沫若曾做過湘雲、王昭君等劇，茅盾亦有大澤地石碣等篇小說之作，施蟄存則用精神分析學的方法，寫成了將軍的頭、石秀等幾個短篇，然而這些東西，去年已有人說過：那是出於鄉壁虛造的結果，不能算作歷史小品的正格。現在被提倡而且通行的，應該是別一種形式與內容的歷史小品，究竟怎樣？我們就來談談這個吧！

歷史小品有沒有正格？怎樣才是歷史小品的正格？又歷史小品與小說，二者的區別在那裏？在提倡者的方面，這幾個問題，總該先弄個清楚。現在就看他們的答案。

「我們寫歷史小品，和那些託古改制的人正取相反的方式：我們採取歷史上的人物，把他放在原來的圈子裡去，看他怎樣過活？怎樣組織他自己的思想？和那些人往來？在那些事件上處怎樣的地位？一一鉤沉稽玄。還他本來的眞實，客觀地描寫起來，絕不加以否定的解釋，也不塗上現代的色澤，這是我們寫作的基立。」

這幾句話，在某種限度以內，當然不失其相當的正確，我們對於歷史上的人物，不必佛頭着糞，不應鄉壁虛造，更不可塗上現代的色澤；但我們在沒有製作這新的歷史小品以前，首先要估定的，是這種新的文體之現代社會之需要性。如果歷史小品應該被提倡起來？則怎樣性質的東西，是爲我們所需要的？歷史上的事件人物事件，多和如恆河沙數而每個社會事象，其發生與其沒落，每個歷史人物的心理行動之開展，又都不是獨立的，與其他的社會事象周圍環境，都有分不開的聯繫；我們要想闡明地，或者想切取其中眞實之一斷片，把他用小品形式表達出來，要能那麼樣的明白，正確，而不流於幻想和歪曲，眞不是容易的事；其次，比這個還重要的，是我們在處理歷史小品中的人物和事件的時候，不但要還復其本來面目，忠實而又客觀地把牠描寫出來。重要的，是在於這事件和人物的開展在歷史的動向裡，佔着若何等量的位置？這人物事件之開展，又給與當時的社會以若何嚴重而又深刻的影響；我們不但要剝開事物的假面，假面之沒有被揭發，只不過蒙蔽事量的眞象，但歷史事象之繁複，要一一不擇其性質之重要高下，例如一個昏君之想自殺，一個人臣之蔑視女色，像這些不足輕重的材料，即使如實地把他闡明出來，也不過表明這昏君之行爲，雖然荒淫暴虐，但尚沒有失却人性；這人臣是怎樣一個正派君子，當於正義思想。此外還能有什麼用處？

永久的波瀾（三）（四）

杜儀晉

『想不到我會是這樣的一個不易滿足的動物！』他最後在自責似地太息着。

壞就壞在她沒有照她說了要回來的時候回來，他又看到，以致使他有了像在那樣地想了又想的時間。要是她是已照那時候回來了的，她和他現在已不曉得在什麼地方。他會緊隨在那在前進的事實的後邊，或寧更不如說他會在前邊引導那事實的前進。在那時，在相信，他只會要行爲，決不會稍讓思念參預在它的中間。而且他只要當時的行爲。他不會顧到以後的什麼事。爲什麼還要去顧那未來，要是他已在有着她的現在了也許他甚至還並不在想要她的未來。可是現在他腦到了，而且在想要了，而且在想要她的夥伴，無論是她的身體的，或寧她的思念的，在他想了又想以後。而那又不是他所要得到的，他已明顯地看到。可是他又不肯不要，既然他已感到了要。要是沒有她的未來，他也寧可不要她的現在。那是一個可笑的固執，他不是不知道，可是他已無法使他自己不去顧到此後的一切。

『哦，我竟會想得那麼遠！』他又止不住又有了一個太息。

想是最致命的一件事，他不能不這樣確定。它是在這樣地使情感的事情變成理智的。理智怎麼要得，在情感的場合中？那情感的殺害者！要是耶穌只要稍有一些理智在他的心中，他也不能有那在那十字架上的偉大的成就了！

哦，那理智！

可是那也是命運。要是她已如她所說地回來了，他不是什麼都不會想到除了在計畫怎樣去過他的一夜？而現在——

迴在她那似笑非笑的，半開的嘴唇上。

他接連乾咳着……坐在靠窗的一張寫字檯上，癡癡的望着她。在他臉上，故意顯出一臉可掬的傻笑。

他們隔得這樣近，甚至不用架什麼走廊，也可以來往，可以跳躍。

『最好在這上面架一條走廊……』他漲紅了臉，訥訥地，像要落淚的說。

『爲什麼呢？我們並沒有來往的必要呀！』

這是意外的勝利，他眞的醉倒了。他們就這樣的互相說起話來，沒有幾天就混得爛熟。他大大的起了衝動，可是私自抑制着。

這過程未免太快……太容易……他懷疑而且害怕。

就在這一夜——這風雨連天的一夜，她穿得漂漂亮亮的出現了。雖則雨是非常驟急的落着，但她却把窗門開得大大的，毫不爲意的站在那里。

從她的身上傳來一股清涼的薄荷似的香氣。在她眼里他看到一種迫切的，淫蕩的表情。

那時正是七點鐘。隔得不遠的一個回教堂里，鐘在亂敲着。可是在這雨聲中，那雖則是片淩亂的鐘聲，却並不覺得吵耳。

『我有話跟你說，到下面去吧。』

他偷偷地看一看四周，弄堂里沒有一個人。他這才放心的從下樓梯，急急的，躲進對面的廚房里去。

黑黯，冷清。她的影子在朦朧中朧站着，只有在移動的時候，才看得清楚。他一進門，那黑影子就撲向他，把他摟抱住，咬着，呻吟着，一股溫軟的氣息，一片親切而且猥褻的低語。

他掙扎着，無理由的害怕起來。這過度的熱情，這突然而且大胆的舉動，使他發抖。

『你……你……放手……』

他喘着氣。像偷油老鼠一樣的胆子，幾乎破裂了。

他窒息着慌，弄堂里的一點點聲音，也使他毫毛豎挺。他甚至也怕那個守弄堂門的用人。

『怎麼？你怕？我告訴你，第二次打鐘的時候，我在那個教堂的前面等你！』

他在黑黯中點頭，可恥地，無可奈何似地點着頭。

她鬆了手，他一溜烟似的，又躲回自己的房間。

……

雨不停地落着……

他在床上翻來覆去的，像驚魂不定似地輾轉着。

『這女人胆子太大，我眞有點害怕！』

他躲在被窠底下。他想如果在第二次鐘聲響起來的時候，他眞去踐約，眞到那個教堂前面去幽會，那麼鬼才知道會有什麼結果……誰知道那是一個什麼樣的女人……如果不必負責任，那倒也吧了，姑且一番倒有趣味的……

雨更其急了。他的心也像雨一樣的煩亂，一樣的氣悶。各種幻想，各種顧慮，都像黑雲似的，浮上而且瀰漫着他的心頭。

他想起名譽，想起一切麻煩和糾葛。他遲疑着，幾次個起身來，但又幾次重新躺下去；一刻開亮了電燈，但不一刻又害怕似的使房間

他想把電燈開亮，可是一遲疑，又把已經擺在手指的開關放下。他覺得心跳。

那脚步聲輕輕地在他的窗下移過去，但立刻又移回來，像這樣的徘徊了好久。他聽出那步履的急躁。他偏起身來，半個頭探露在被窠外面，隔着朦朧的玻窗，他似乎能夠看到粗寬似的夏雨。

着頭飛濺着，在靠床的一壁，有水漏漏水的聲音，不停地，像音樂似地響着。

『料不到她眞會去……』

這帶點溫柔的讚美，使他覺得自己很渺小，大地不及她的勇敢。他甜密而又羨慕地想起一切，細細地嚼味着過去。

……記得在他搬來這里住的第二天早晨，他就發現在他的對面竟有這麼一朵鮮花，這麼一個迷人的姑娘……而他這時正是非常的孤寂。

她穿得非常樸素，但很整潔，這瀟洒的裝束分外顯出她的年青和美貌。

他第一眼瞥見她的時候，她正坐在靠窗的一條椅子上縫紉，她的針法熟練而且迅速。他醉倒了，不自禁地發出了一聲乾咳，這好笑的，像痨病鬼似的乾咳，引起了她的注意。

一縷陽光似的光輝，縈變成漆黑。

他驚醒着。一架掛鐘重重地打了十二下。

『不，我不去，我堅決地不去！』

他胆怯地笑了。全身躲在被窠里，他隔着雨聲，聽着一個警覺的，尖銳刺耳的呼聲……而在另一面，在那寒冷的，寂寞的教堂前面，她却全身都落在雨里，神經質地來回踱着。

他朦朧地睡着了。

在不知過了多久以後，他在迷糊中聽到對面響出輕輕的開門聲，上樓梯聲，接着是燈光亮了一亮，但很快地又熄滅了。於是，最後，他的心上針刺一般的，打下一聲沉痛而且悲憤的嘆息。

今人物誌

（四）北平小姐

胡考

北平以前叫做北京。乾隆皇帝也在那兒奢侈的，是個好不過的所在。故此北京的小姐也是好不過的小姐。

「北平小姐」據說是羨答答的見不得男子漢的，一瞧見那些男子漢就往房里躲，心眼里老檔着：媽的「三從四德」什麼事都做得，千千萬萬別敗壞了祖上的門風，出個「醜名聲」是頂該萬死的。

可是一想起那些漂亮小夥子，就熱辣辣的怪不自在起來。

懦怯

何爲

午夜的鐘聲響了。雨激烈地落着。不知是誰家的儲婦不當心，沒有預先把窗門關好，因此給風吹得砰砰的亂響。

閘市聲早已消沉，夜深得無底。這時在對面，他聽到輕輕的兩下手指彈在玻璃窗上的聲音，接着一個小房間里的燈火亮了一亮，但很快地熄滅，於是馬上他又清清楚楚地聽到下樓梯和開後門的聲音。

這輕微的聲音和一閃即滅的火光，並沒有引起人家注意，狂飆的雨聲掩蓋了一切。

他的頭腦昏亂了起來。

兼良妻賢母

伯韓

人們聽說希特勒先生叫德國的婦女們回到廚房去，以爲要作良妻賢母的，一定要離開工廠，或者說，離開職業生活。

的確，許多中等家庭的情形是這樣的，假使沒有雇用奶媽，主婦就得整天地在家裏照顧孩子，有時即使雇用了奶媽，爲着監督奶媽的緣故，做母親的也還得不離開家庭去就職業，母親的任務和職業的生活似乎永遠在矛盾着。

但是，在那烟囪區域中，沒有託兒所，也沒有公共食堂，許多已婚的勞動婦女們成天地跑到工場中工作，她們也有小孩子，但誰來作她們的勞務娘姨義務奶媽呢？

她們只好一面作工，一面帶小孩子，在男人們專門作工的時候，她們要以工人而兼理母親的任務——喂奶奶在男人們下工休息的時候，她們仍然忙着要和母的職務——燒飯，洗衣服，替小孩子預備飲食和衣服等。

這個，「吾無以名之，名之曰兼良妻賢母，」兼良妻賢母的生活，比之單純良妻賢母的生活更是非人的了

霞飛路邁爾西愛路　電話七三七五七號
國泰大戲院
今天開映（日）三時五時半（夜）九時一刻
作銜領爾鼎鮑克狄星明大
見未所見皇喬麗富　王之片鉅舞歌
臺瑤滿春
『GOOD DIGGERS OF 1935』
嬌嬌聲歌屬屬影舞！雙雙腿玉對媚眼

平津著名美麗青衣花旦
愛蓮君
風流浪漫滑稽
李筱舫
蹦蹦戲
本飯店喜慶廳常照常出租
敝場承接堂會如荷賜顧請至帳房接洽
價目：特日三角　正日二角　普日一角
廳夜五角　廳夜四角　通夜二角
高成借瑣　老劉公
▲日戲▼　▲夜戲▼
後本楊三狀告姐

河北場劇歌
地址新世界飯店內
電話九〇一三〇轉
時間日場二點　夜場八點

靜安寺路跑馬廳畔　電話三三三三三號
大光明大戲院
今大開映（日）二時半九時半（夜）九時一刻
惠德安昂里　麗德黛琳瑪
片鉅情熱世諷騷風漫浪大偉前空演合
刺多瑰玫
Marlene Dietrich in『The Devil Is A Woman』
霞似幻變　水若動流　花於豔嬌　火如烈熱

愛多亞路五二二號
南京大戲院
電話八四一三三號
今天日夜日映開（日）二時半　半時九（夜）
名愛偵合片情探演　裘姬愛琳　盛郎克李却
天情海孽
NameTh eWoman with ArJine Judge
！薄可縮頭無豈，跡馬絲絲！淺非輻艷來儻，狂鮮迷蝶

上海游藝演員廣告
張美雲
高尚申曲
從雲接洽蘇灘申曲滑稽三班唱五時價廉面談
朱國傑
張鳳雲
偷鷄橋北首保康里北弄電話九四七五七
張美雲
法仙橋恆茂里電話八二三號
法租界八
裘
揚華
福新滑稽
清宮秘史
滿百年
二
西藏第一
電話九四〇〇〇號
王德岩
古派戲法
在外演二小時四元
大套術古派戲法
電話四四七八七
車飯四元
擋小
時間
七飯四元
號電話九路
跑馬廳
五
八
古派戲法
王
奇
九一〇號
八一
電話八一
堂角八
八
效
十恆茂里
八
橋界
精神奇裝魔術
王
蔣
素貞
婉貞
全體女子
化裝蘇灘
摩登歌舞
號三二五
電話四九
號路
電念
汕
英
頭界
張
兒
冶新
編
老子萊
八號二內七話
我場傍廿四
仙橋尚
住法界
小
八
菜
蔣
福辰
四種人
遊藝
南市電話
小南門
五取洋
十元
另八
角接洽
大
蘇灘
全
新
界對面
世
電話八一九一〇
蔣
奎
田
獨
胡文明
化裝
蘇灘
戲
新
南路
冊
會
宣卷
頭行
電話九〇六號
六三
九
吳品如
電話九四三二五號
吳蘭英
施筱雲
化裝時曲
滑稽
蘇灘
電話
二二二
九號
二里恆茂
法租
界
仙橋
八
全福堂
京都男女
京文武戲
減一價
喜慶堂會特等一百
十六元二等頭等一百
念四北
月
號福昌當
電話一七四
寓東新
壽康里
橋
珠連璧合
滑稽班
馮童女
全珠
時十六
拉會三
戲四
半車奉
封套
在
外
車
封
賞
送
三
芳
號
永安界
英
本場
德
裕
里
堂
勞
合
路
價
十二元
演大
小魔術
裝
佑
號
華和笙
電話八一九一〇
坐
寓
唱
法
界
蘇
恆
灘
示
接
化
裝
坊
筱
滑
稽
蘇灘
班
秋
尹
仲
化裝
四合六小演
時四
十元
蘇灘
班
筱
玲
飛
筱
韻
筱
鳳
筱
飛
童女
武
水
火
轉
盆
燈
彩
華洋戲法
古怪
王一飛
服裝
面
箱
術
外
法
界
人
奇
轉
人
界
同
三
十
法
界
飯
滑稽
十元
劇
洋
價
朔方精神三美團
易
採桃
美美
姊姊
仙橋八
七
電話一
樂房
洽四
喜封
八
仙
界
八
戲文明四
金翠玉
翠香
封車
價
洋
念
四
元
喜
裕
里
法
界
八
仙
飯
在
佑
號
電話
新公司
本場
時
第三二一
八號
電話
接或
八
橋
廣
法
界
八
里
蔡如玉
街口
德
里
行
馬
蘇
電話八三三九
寓女子
法大
時
蘇
曲
號
橋
蔣
素貞
婉貞
全體女子
化裝蘇灘
摩登歌舞
號三二五
電話四九
號路
電念汕
英
頭界
張
冶新
兒編
老子萊
八號二內七話
我場傍廿四
仙橋尚
住法界
小
八
菜
精神奇裝魔術
王奇
效
九一〇號
八一
電話八一
堂角八
八
橋界
十恆茂里
朔方精神三美團
易
採桃
美美
姊姊
仙橋八
七
電話一
樂房
洽四
喜封
八
仙
界
八
戲文明四
金翠玉
翠香
封車
價
洋
念
四
元
喜
裕
里
法
界
八
仙
飯
在
佑
號
電話
新公司
本場
時
第三二一
八號
電話
接或
八
橋
廣
法
界
八
里
蔡如玉
街口
德
里
行
馬
蘇
電話八三三九
寓女子
法大
時
蘇
曲
號
橋
蔣
福辰
四種人
遊藝
南市電話
小南門
五取洋
十元
另八
角接洽
大
蘇灘
全
新
界對面
世
電話八一九一〇
蔣
奎
田
獨
胡文明
化裝
蘇灘
戲
新
南路
冊
會
宣卷
頭行
電話九〇六號
六三
九
吳品如
電話九四三二五號
吳蘭英
施筱雲
化裝時曲
滑稽
蘇灘
電話
二二二
九號
二里恆茂
法租
界
仙橋
八
全福堂
京都男女
京文武戲
減一價
喜慶堂會特等一百
十六元二等頭等一百
念四北
月
號福昌當
電話一七四
寓東新
壽康里
橋
珠連璧合
滑稽班
馮童女
全珠
時十六
拉會三
戲四
半車奉
封套
在
外
車
封
賞
送
三
芳
號
永安界
英
本場
德
裕
里
堂
勞
合
路
價
十二元
演大
小魔術
裝
佑
號
華和笙
電話八一九一〇
坐
寓
唱
法
界
蘇
恆
灘
示
接
化
裝
坊
筱
滑
稽
蘇灘
班
秋
尹
仲
化裝
四合六小演
時四
十元
蘇灘
班
筱
玲
飛
筱
韻
筱
鳳
筱
飛
童女
武
水
火
轉
盆
燈
彩
華洋戲法
古怪
王一飛
服裝
面
箱
術
外
法
界
人
奇
轉
人
界
同
三
十
法
界
飯
滑稽
十元
劇
洋
價

中華民國二十四年五月二十八日　星期二

時事新報

今日本刊半張　本埠隨報附送不另取資

THE CHINA TIMES
LOCAL SUPPLEMENT
（本埠附刊）

館址上海愛多亞路長耕里
電話一五七〇〇至九號十線轉接各部

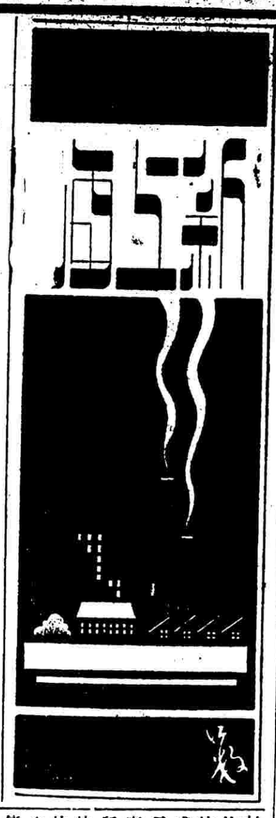

先施童裝表演
小明星黎鏗行揭幕禮
林楚楚到場帮忙黎民偉在旁拍照
女職員帶花綠圍涎態度甚爲滑稽

秋雨

端午節近了，做父母的，似乎該替孩兒們買幾套新的衣服。

那末，先施在這時候來一個兒童服裝表演，當然是預備招徠生意勞！

走上五樓，的確有特別令人注目的地方。是嗎？那些在平時穿着時新旗袍的女職員，現在却掛上了湖色的，鑲着黑邊的，像孩童所掛那樣的圍涎，這裝束，使人直覺地感到她們好像減輕了十幾歲。看到這情形，常會叫人好笑起來的。

掛着圍涎的女職員，公司當局是不是爲了減輕她們的年齡而那樣做的呢？決不是的。他們只是因爲使人注意，才叫她們穿兒童裝束的。

當然，這裏面還有些兒童遊玩的佈置，如假山，茅亭，滑板等而形成的小公園。

會場上，到處是掛着童裝，特別是女孩子穿的衣裳。

這兒的來賓，沒有少爺，小姐，奶奶。有的是做母親的，做父親的以及那些孩子。

台上的網幕是深垂着。

不知從何處播來了無線電的聲響，一面响着小桃紅的曲子，一面似乎有人在報告着關於兒童服裝表演的事情，但，在人聲的喧雜中，聽不怎樣清楚了。

最後，倒底是聽到了一點，說是今天請到了聯華小明星黎鏗到來行開幕禮，現在請他唱國歌。

於是，無線電的傳聲筒裏的歌唱聲來了：「三民主義……」正像黎鏗在某一個影片裡所唱的國歌一樣，調子是短而且促的，聲音是嫩稚的。大家聽到了這聲音，有些忍不住笑了。

唱完了又是報告：「現在請黎鏗小明星來揭幕，」

說着，台角已露出女星林楚楚來，接着轉動着烏溜溜眼珠的黎鏗也在台角上露出了。祇見林楚楚帮着他拉繩子，幕是開了。

幕開了，漏出了黃色燈光的背景，林楚楚同着黎鏗便退了進去。

無線電里又報告；「現在開始表演了。」

出來的，是黎鏗同着一個女孩子，黎鏗穿的是一套西裝，沒上裝。女的，戴着一頂白的帽子，手里還抱着一個洋囝囝。

一到台上，他們正不知那樣走法，自然沒有像小姐們表演時裝時轉得那樣的純熟，於是旁邊的大人便時時上去指揮他們了。

黎鏗的爸爸黎民偉在台邊，隔着手提開麥拉，在替他兒子拍電影呢。

等他們退進去時。無線電又報告了：「現在小毛貓表演」

小毛貓出來了，說是小毛貓，與她的和小毛貓那樣的可愛的，可時自家的地位却被她奪了。

看不見台上的情形，聽了拍着圍涎的女職員。

拍着場時，那邊有人在喊「黎民偉先生的報告：如靜如狂地表情傳達出的主題光中的柔風，吹着人們那是不大滿意的，然而林女士唱麼沒勁似的。坐在幽黯燈光下了，唱些什麼呢？看節目上是，每一個人的目光射在深藍色的布幕上懷着一顆不安的心，在期待着早一點兒開幕，人是那麼地多，似乎要把一個不大的光華禮堂擠破似的。

從司儀的嘴跳出來新鮮的句子：主席報告，胡女士鋼琴獨奏，林女士的五花洞，這時候的台底下流着抽水的聲音，

拍着掌，那聲音要把人的耳朵炸裂似的，掌聲裡更參雜不低盛烈的歡呼聲，幸好白虹女士在這的歡迎下站在觀衆的面前了，臉上堆滿了表示致謝的笑容，觀衆的喧囂都爲她的笑容所攝服了，大家靜靜地在聽她的歌唱。那清晰的口音和委婉的歌喉，已經足够人欽佩了，更加上那表情的惟妙惟肖，意使人忘記了是她一個人在台子上唱，大家跟着她的表情，彷彿眞的看見滿座，和那使人神往的「特別快」情形，後來用手勢作出來，使人看着以爲她的手裡眞有兩個嬰胎的孩子，……乖乖，特別快……她的這一聲「快」字，唱來是那麼不費勁，只大笑了一下，可是却又那麼地動人，這一聲在人們的腦海裏留下了像海一樣深的印象，並且像是傳染病似的，大家一致模彷她。一曲既了，不滑說，觀衆的歡情又如開了閘似的水而澎湃了：再來一個，白虹再來一個，放下的幕又爲掌聲拉起來，於是白虹又來一個，剛唱完便一溜烟似地逃走了，可是台下仍舊在叫再來一個，可是白虹因要事已經走了，於是有人埋怨了，架子都來了。

從司儀的嘴裏跳出新鮮的句子：陳先生的京劇，持志劇社的父歸，原來這一幕是話劇了。劇情是很簡當，就是一個父親有不良嗜好，少年時拋棄家中嬌妻幼子，長子爲人家僕，賺錢爲弟讀書，女妹亦做事，每日正吃飯時，弟妹次第由外回來，敘述途中碰見一個老人，不一會，果然那老人至，即是出外二十餘年之父親，家人相見黯然，互述過去情況，

被人注意起來了。它的好處，不在服裝，佈景，如何考究，而是在它流利的歌腔，同時强烈的音諧粗鹵的對白，以及那種挑逗激烈的歌聲；那需一種北地激盪流利的歌腔，同時强烈的音桁子輕脆的樂器，使歌聲的音律，更接近了舊劇的桁子。

因此，歌聲是富於激刺性的，雖然音律的組織極簡單，但却非常適合「大衆」了解的程度，所有「對白」，都是通俗，流行的北地土語，如使你歡喜憧一點北方人的爽利，詼諧的個性，在這此對白裏，可以告訴你許多有趣味的，北方社會人物的風情。

關於題材與主題方面，蹦戲雖然承襲了京劇與崑腔的一個系統，材料是舊的，則又常常是現代的，大概劇的主題大都是現代的，

五月裏的柔風
南鋒社交誼會速寫
歌唱：王瑩，白虹……
劇話：父歸，閔墻……

張三

五月的柔風，吹着人們那麼沒勁似的。坐在幽黯燈光下，每一個人的目光射在深藍色的布幕上懷着一顆不安的心，在期待着早一點兒開幕，人是那麼地多，似乎要把一個不大的光華禮堂擠破似的。

從司儀的嘴跳出來新鮮的句子：主席報告，胡女士鋼琴獨奏，林女士的五花洞，這時候的台底下流着抽水的聲音，

五花洞，哦五花洞。唱完了以後，博得台下的掌聲不少，並且還有不少的人叫「再來一個」，林女士却真的如命再來一個了，不理會什麼叫倒采，林女士精神可佩。

從司儀的嘴裏跳出新鮮的句子，胡琴獨奏，拳術，白虹同一個系統，材料是舊的，對與李小舫，

行揭幕禮之黎鏗

河北歌劇場
蹦蹦戲兩新人
愛蓮君與李小舫

丁香

（一）略論蹦蹦戲

「蹦蹦戲」在上海，漸漸地

建社會各種姿態。

因此，在內容上，蹦蹦戲還是有毒汁的東西，它沒有肅清封建社會的餘毒，還是纏綿以舊的說教，與衆已崩潰的封建社會，來作爲劇本主體的骨幹。

所以，我們以爲，蹦蹦戲是比較的比崑劇，京劇更接近社會，接近大衆的戲劇，因此，在劇本的取材，主題的檢討，都有重新估定，重新改編，然後以他們原有的風姿，使他們以一個最新的姿態，出現於過交替動亂的社會之前，那麼「蹦蹦戲」便是民衆戲劇中一個最有力的幹部集團了。

（二）二位新人

那一天，是第三次到新世界河北歌劇場。

以前的朱寶霞姊妹已經換掉了，現在出演的，是雪蓮君與李小舫。

近大衆的風姿，它是很可以探

（二）

「蹦蹦戲」在上海，漸漸地

被人注意起來了。它的好處，不在服裝，佈景，如何考究，而是在它流利的歌腔，同時强烈的音諧粗鹵的對白，以及那種挑逗激盪流利的歌腔，同時强烈的歌聲；那需一種北地激刺的歌聲；那需一種北地激盪流利的歌腔，同時强烈的音桁子輕脆的樂器，使歌聲的音律，更接近了舊劇的桁子。

因此，歌聲是富於激刺性的，雖然音律的組織極簡單，但却非常適合「大衆」了解的程度，所有「對白」，都是通俗，流行的北地土語，如使你歡喜憧一點北方人的爽利，詼諧的個性，在這此對白裏，可以告訴你許多有趣味的，北方社會人物的風情。

關於題材與主題方面，蹦蹦戲雖然承襲了京劇與崑腔的一個系統，材料是舊的，對與李小舫，

永安時裝表演

鄭倩如小姐之旗袍與大衣

何靜茂小姐之新式旗袍

惠令登開幕
又是一座新「火山」

黃明

在北京路上，又產生了一明星，在一部影片裏出現，它座新的火山，那就是白天叫做的賣座的數目，比較普通的一般作品，是要好上數倍了，然而在攝製方面就要感到吃力，無論在導演手法，演員表情，攝影光線，佈景分配各方面上，它的情調都要統一的。

大概是在生意眼上，占到了優越的地位，目前在金城大戲院公映的聯華新片「國風」，就是這類作品，而明星公司繼「女兒經」後，又攝製了「大家庭」和「民族魂」。

記者日前在一個友人的宴席上，遇着了明星導演鄭正秋，因爲好奇，便和他作了以下的問答。

問：民族魂是那一類性質的影片？

答：目下反帝的影片如雨後春笋，民族魂也少不了反帝的色彩，當然，也少不了哀艷的羅曼史。

問：民族魂中有很多的演員，它的故事，大概很複雜吧？

答：那倒不一定，不過影片中的劇情複雜，是容易討好一點，而不顯得單調，民族魂中的故事是這樣的：杭州某學校的學生表演革命先烈徐錫麟的事蹟，然而惡消息傳來國難起矣，其中有幾個學生的故鄉不幸被燬，於是約了幾個伙伴，毅然北上去救國救家，走到了前線，望着那些滿疮的慘狀，他們明白了幾個赤手空拳的青年，抵不住敵人的一砲，他們更明白了那些直接爲民族奮鬥的人們，現在迫切需要的是子彈糧食，衣服的接濟，於是他們又回到後方來作募捐糧食的工作。然而這是一個故事的大概，並不是這麼簡單的，在這兒我們可看見那些爲了自己的利益而忍心出賣民族的奸人。民族魂大概端午節即可公映。

他一口氣說到此地，望着他那不大健康的身體，不想他的精神倒有如此好，而他說話的聲音響亮，更和他的身體相反，使在坐的人，都非常興奮。問到此地，酒宴已開始，只得作罷。

鄭正秋
談民族魂

自從All Star Cast影片「大飯店」在中國公映後，於是明星公司也攝製了一部全體導演明星合作的「女兒經」，

出版界

汗血週刊第廿一期

第四卷第二十一期汗血週刊已於昨日出版，七幀封面插畫，精美絕倫，其目有何柄勳之「木炭畫與鉛筆畫」，

鄭正秋今日講
「電影劇與舞台劇」

下午五時半起
在中華職教社

話劇界前輩明星影片公司導演鄭正秋先生，近應本市法租界華龍路陶樂司路五十六號上海劇院之請，訂於今日（廿八日星期二）下午五時半在華龍路中華職業教育社大禮堂公開演講「電影劇與舞台劇」，歡迎熱心戲劇藝術者自由參加聽講云。

經濟川茶社近況

漢口路六九八號經濟川茶社，營業極形發達，現因原有座位，日不敷用，擬於端節中擴充範圍，增聘廚師，至所有發行之禮券，往購者甚爲踴躍，該社擬添設送菜部及蔬菜部，並考用茶役，購備機器脚踏車，專送菜蔬，以免顧客往返之勞云、

國藝邱泉雲藝術發

惠令登開幕

又是一座新「火山」

黃明

在北京路上，又產生了一明星，在一部影片裏出現，它座新的火山，那就是白天叫做的賣座的數目，比較普通的一般作品，是要好上數倍了，然而在攝製方面就要感到吃力，無論在導演手法，演員表情，攝影光線，佈景分配各方面上，它的情調都要統一的。

大概是在生意眼上，占到了優越的地位，目前在金城大戲院公映的聯華新片「國風」，就是這類作品，而明星公司繼「女兒經」後，又攝製了「大家庭」和「民族魂」。

記者日前在一個友人的宴席上，遇着了明星導演鄭正秋，因爲好奇，便和他作了以下的問答。

問：民族魂是那一類性質的影片？

答：目下反帝的影片如雨後春笋，民族魂也少不了反帝的色彩，當然，也少不了哀艷的羅曼史。

問：民族魂中有很多的演員，它的故事，大概很複雜吧？

答：那倒不一定，不過影片中的劇情複雜，是容易討好

「通俗影戲下的悅悅奏」「一零之洛陽回憶的悅悅奏」「希特拉古人古評」「悅瑾瑾之「希特拉成功史」每冊定價三分預定半年連郵九角，全年一元七角，本埠北四川路新民里五十三號汗血書店南昌中正路十三號武昌新武昌路八十八號汗血書店及各大書坊，均有出售。

玲瓏加贈明星原照

玲瓏圖畫婦女雜誌，出版以來，業已五載，爲全國唯一之婦女刊物，專爲婦女解決痛苦與煩悶，指導婦女生活與問題，茲伍卷十九期業已出版，內容有「性風俗與婚俗研究」、生育與生理」等數十篇精彩文字，並附刊銅圖數十幅，每冊祇售大洋壹角，函索附郵一角寄上海南京路五十四號三和出版社即奉，並聞該刊自伍卷九四號應徵，以資濟世云、

滬太戒烟療養院訊

本埠滬太路愛麗橋，滬太戒烟療養院，係海上名醫張崇熙等所創設，該院自建療養病房七幢，佔地六畝有另，四周皆花木園林，風景優勝，空氣新鮮，一切設備，頗覺完善，自開幕以來，各地烟民到院住戒者已有六十餘人，現該院爲便利各界接洽起見，特在滬中區地點設立門診部三處，一在愛多亞路龍門路口，一在老西門（二區六安局對面）一在虹口梧州路鴨綠路口聘請沙學綸陳補天兩醫師擔任醫務，各界有志戒烟者，均可至就近門診部接洽云、

國貨軟木通帽暢銷

軟木通帽，爲南洋，星加坡，及暹省，香港等處，夏天最盛行之用品，輕便耐用，晴雨咸宜，且價格適中，頗合經濟原則，近日滬滬各處，因多購用，今年初夏，太陽雖未熱烈，但購用者，大不乏人，查湖北路第一牌牙刷廠，所售之國貨軟木通帽，非常暢銷云、

聯市票房移遷近訊

聯市票房係響海南北雜貨各商行諸友求業餘正當娛樂組織而成，會址本在該公會二樓，惟時間祇限晚上，以致各會員間諸多散漫，茲由沈淦濤、葉懷仁、劉眉伯、費懿風等諸人，極力進行整頓，賃租民國路九十三號（大生弄口）三樓全部爲會址，特聘吳寶華，劉玉琴二先生爲教師，聞雲忠梅通症經邱君醫治者，無不清手成春，邱君雖精醫術，然未嘗以醫自鳴，茲爲徇海上友好之請，特就每日上午公餘之暇，應邀於閘北虬江路虬江里八九四號應診，以資濟世云、

氣象報告

徐家滙天文台昨日下午四時三十分氣象預告云，山東四周、天晴，有强烈之西北風轉東北風，長江中游、天陰有雨或霧，瀟轉雲，吹北風轉東風，下游天雲頗晴，有勁僧之北風轉東風，馬鞍之南、天陰有雨或霧，及頗强之東南風轉東北風，昨日溫度，最高七十五度又六，最低六十一度，去年同日，最高七十九度又五，最低六十一度、

德鄰公寓
地點適中
地址：崇明路四川路郵局北首
設備完美
租費低廉
侍應週到
中西酒菜
日夜服務
電話：四二三七七號
海上第一高尚大公寓

金城大戲院
北京路貴州路轉角　電話九五〇〇號
今天日夜開映（日）二時半　五時半　（夜）九時一刻
歌凱的利勝首一影壇！
注意新座價　樓下三角　樓上五角　七角　一元　日夜一律
王人美　袁美瑛　牧之
談鶴夢顧
女兒雲風
監製　馬德建
全部對白歌唱悲壯熱情巨片
導演　許幸之
電通公司又一偉大出品

中央運動場
每晚八時起賽
星期日午后加演日場
霞飛路亞爾培路口
球力回

唐拾義
久咳丸
功用說明
治夜不安眠之咳
治百日咳之咳
治喉痛聲嘶之咳
治胎前產後之咳
治老人虛弱之咳
治天行時感四時流行之咳
治喉痛咽喉之咳
治胸脇痛肺虛之咳
治肺弱之咳
治夜間連聲咳
治白天咳嗽
治痰中帶血之咳
治金銀花之咳
治潮熱盜汗之咳
治心跳之咳
治色黑之咳
治消化不良之咳
治飲食不消之咳
治胃弱之咳
治新沐病後之咳
治四時感冒之咳
治時行感冒之咳
治虛弱之咳
治痰之咳
治喉痛之咳
治脇痛之咳
治肺之咳
治肺痛之咳
治嗽聲嘶之咳
治夜間連聲咳嗽最日久不愈之咳
治咳嗽如響如聚品也
治咳嗽無痰
治咳嗽無氣
治切日咳嗽
治一切咳嗽
上海廣西路角每瓶一元二角
世界各埠均有經售
父子大藥廠發行

開藥售品處廣告
本處家用塊煤送到客家每公噸售洋十五元正家用屑煤送到客家每公噸售洋十一元正
以租界爲限此外路遠者酌加車資如荷賜顧請至下列各處接洽爲荷
開藥局
外灘十一號
電話一一〇七〇
四川路三十三號
電話一九二五三
（南市）二二五七〇

中國新村運設社倡導新運動　第六十九期

新村周刊

梁漱溟

社址愛多亞路一九八號　電話 九九四四 九六六五

美豐銀行停業給與

經營房地產事業的新教訓

張寄之

一九三五年是房地產事業的生死關頭

過去的錯誤乃一般人忽略農民購買力

上海的房地產事業，遭受了世界經濟不景氣怒潮的打擊，在去年已入完全沒落的狀態，一般覆力較弱的房地產經營家，因爲再無支持能力，就像秋風掃落葉般的淘汰下去，而比較財力雄厚且有組織的大房地產公司，尚在很艱難困苦中掙扎着，直到最近，由於美商美豐銀行的停業，完全證實了上海房地產事業整個向着崩潰之途前進。

美豐銀行爲什麼會停業？我們有先解說的必要：

美豐銀行在中國有十八年的歷史，實收資本約三百九十萬元，各項的存款，總計共有一千零三十三萬餘元，因爲它的董事長雷文氏兼營着普益地產公司，普益信託公司，普益銀公司，美東銀公司，都是上海聞名的大企業，這次美豐的停業，完全受着普益地產公司的地產押款過鉅，所以發生了無法週轉的現象，普益銀公司，普益信託公司，美東銀公司也就受連帶而不得不隨着停業了。

雷文氏的四家公司停業，可以說完全被普益地產公司所牽累，換句話說，就是完全是由於雷文氏數年來經營錯誤的房地產事業的結果。

由於美豐銀行的停業，社會上發生了很大的波動，而且在國際匯兌上也受到不良的影響，地產事業，關係整個經濟組織，如此之大，於此可見，在這裏我們不得不把過去一般經營房地產事業的錯誤，來檢討一下。

在過去數年間，中國的農村經濟，深切地遭受到世界各資本主義國家大量的榨取，內地兵匪連年的摧害，以及水旱天災的嚴重打擊，崩潰的姿態，一瀉不可挽救，所以都市工商業也隨着農村經濟崩潰的暗影，表現着萬分恐慌，金融界因此對於工商業的放款，認爲不穩妥，於是祇好把現金保存，形成金融膨脹的現象，在農村和工商業方面，因爲沒有流動的金融去調劑，愈加陷入困難。而金融界方面也因爲工商業的每況愈下，更不放心把現金流出，金融膨脹的程度也愈增加，兩方面的矛盾於是各向着極端的途前進。

但是金融界的現金停滯，是需要負擔利息的，所以不得不找出路，因爲上海在國際商務的需要條件下，房地產價格連年便飛躍的上昇，因此乃爲一般夥牽的金融家所看中，拚命地把膨脹的資金，投入於房地產事業。

這樣，上海房地產事業在自由競爭的狀態下，循着經濟學原理，由供過於求的尖銳活躍的黃金時代。轉入價格低落，無人問津的停滯階段。前者的結果，因爲自由競爭，將資力薄弱的房地產投資家淘汰出去；後者的結果，經營房地產事業的大資本家自身，也投入於黑暗之境，一旦遭受到國際貨幣戰爭的影響，——如美國的白銀政策等——，要想維持不隨着中國農村經濟崩潰而崩潰，都市工商業恐慌的深刻化而破滅，事實上已成萬不可能。

到底過去上海經營房地產事業方針的錯誤在那裏？

在中國，離開了農村經濟的立場，根本就不能談到整個經濟的便全問題。過去上海金融界沒有看清了這一點，以爲救濟自身的金融膨脹的問題，祇要尋求有利的消納對象就去了，所以認房地產的投資，利息雖最可靠，而不知社會的經濟機構是互相關聯的，而且每個國家的社會經濟，是有它特殊的性質存在，如英國等是以工業品爲經濟的命脈，所以它們復興國內經濟，祇有尋求或攫奪商品的市場爲唯一出路。在中國則不然，中國是半殖民地的被榨取國家，是農業經濟的而非工業經濟的國家，所以一切國內經濟基礎，都建築在農村經濟之上，不論那種企業，如要企圖復興或發達的機會，非着眼於國內農民的購買力上去不可。

因爲金融界的利益，完全可說在於工商業的放款，和工商業的投資，而中國的工商業既不能機展到外國，尋求盈利，就不能不爭奪國內農民的購買力來維持利益，如農民購買力強，則國內工商業的盈利自然豐厚，如農民的購買力弱，則國內工商業非但無利可圖，而且尚虧蝕連本，所以會聞見報上說過陳光甫氏的話，說過去上海工商業的發達，實際上却是隨着農民購買力的強弱而決定其盛衰。

同時都市的房地產事業的興替，當然不能離開都市工商業的盛衰，而獨自向繁榮前進，所以都市房地產事業的興替，實際上也由農民的購買力來決定的。

幾年來，中國的農民購買力日趨衰弱，都市工商業每況愈下，但是上海房地產事業則氣焰萬丈，這並不是由於房地產事業，能離開它的基本條件而單獨繁榮，此乃完全由於矛盾的金融膨脹所刺激，是暫形的暫時的，不能持久的現象。

金融界忽略了這一點，不能將膨脹的金融，流入農村中調劑，以增加農民購買力，而都興都市工商業，僅僅拚命去經營這矛盾的暫形的暫時的房地產事業，欲求其不遭受絕大的打擊，實不可能，美豐銀行就在這種情勢之下犧牲了，這是值得我們嗟嘆，而可爲一般投資房地產事業家借鏡的。

由於美豐銀行的停業，充分表示出一九三五年眞是上海房地產事業的生死關頭；然而還並不是說房地產事業因爲美豐銀行的停業而應當衰退萬前，我們以爲過去傳曹普公司的經營房地產力針是錯誤的，我們應當糾正傳統的方針，使經營房地產事業的基礎，還要在增進國內農民購買力的條件上去，必須積極應國際和國內環境，而考慮一個合理的方法。

這個新的，合理的經營房地產方針，第一個條件，是經營房地產事業，使如何方能影響到增加國內農民購買力的方面去。第二個條件，是當國內農民購買力未增強以前，在此經濟恐慌怒潮中，如何去經營穩固而有利的房地產事業。

我們認爲現在中國經營房地產事業方針，最適合上面二個條件的，祇有建設新村的一途了。

蔷薇園新村的宗旨和投資辦法，在此就值得介紹了，它包含着這二個條件的重大意義，開闢了經營房地產事業的新途徑，以待一般有識的金融界，投資家走向康莊大道。

最後，我們敢說：

「美豐銀行的停業，是上海房地產事業經濟崩潰的警鐘！」

「一九三五年是上海房地產事業的生死關頭！」

「掃除經營房地產事業根本的危機，轉向新村建設的道路上去！」

新村之理論與實際

新村之社會學的諸方面（三）

A. R. Schmelt 著
中國新村建設社倡導部 譯

關於人類諸單位之大業關於最可受良好的影響而得改進的階級之大衆——就是生手工人——由體能不律和精力不充分而來的損失，可以用科學家的眼光看來，認爲工作的和生產的效率之嚴重的損失。這階級的生產總額，可以用每天的工作時數，每年的工作日數，和一生的工作年數來表示。在這裏，效率的百分比須視實際的工作時間和可能的最大工作時間相比而定。因此，由於疾病而停工，是對於工業的機構效率是很有妨碍的。關於腦力工作者，此項說法也同適用。從這裏，不要說全國的人民健康對於社會福利之關係，便可見出全國的人民健康之價值巨大。

至此吾人試問問自己，疾病的主要原因是甚麼？假使我們回答，還是由於衛生設備的不完全，那末我們不過僅不見全，並未完全找着答案，因爲我們大概都由知識缺乏——主要是對於這種問題的知識缺乏——而來。

我們認爲這問題，說是增求學的結果，第一件事實到底是外有清晰的[illegible]

他的本總是蘇格蘭出名出高大身材的北美的地方；可是不久以前，他們的住屋與人業擁擠是可以無人的，一家住在一間房間裏面。這體格之能保持，未致退化，其故只能由於室外空氣的清爽，可以解釋。首相又說，我們必須把那些致使身體衰弱的暫時的原因和那些永久的原因，加以分別。在這些暫時的原因之中——就是城市生活的效果和鄉村生活的效果之區別——他曾願意知道，醫師們怎樣分析各種的效果。譬如，在小工廠裏做工的人，帶們城市的生活和鄉村的生活，有甚麼不同？他們鄉村的工人工暴回家，其所住的房屋不見得較城市的工人來得寬敞，來得空氣流通，但一般還塔却好得多了。

另外一個全國的生命損失是由於傳染病而來。近代醫學科學對於傳染病的預防和治療有長足的進展，這是吾人知道的。所以吾人希望并且預期，因大衆知識之開展，——以及市醫會議會議員知識之開展，副以有強性的法律，那末因傳染病的生命損失，將於短時期內完[illegible]

心散播疾病者，決不是有良心的），將成爲毫無情形之改革，已經在表示着有益的徵象，那無力量。他的符咒的工作，在最近數年裏，曾經引起兩次可怕的天花流行於在某某城市，這市而來的改善將是怎樣呢！現任皇家醫學院院城市之名姑隱，但不論在參議會裏或是在工廠裏，其特點概爲心境狹窄和知識缺乏，而且雖長亦曾指出在雖多利亞一朝所做的進步，業已然別人的生命犧牲不會使這些「有良心」的人，有減阻全國普遍的健康衰落。這些事實指出：有動於中，可是他們自己子孫的死亡總可以作爲警戒的。撤消「有良心的反對者法案」的時期擴寬已經到了，我們試看其他各國誠實力行之有益的效果（註二）這些效果吾人承認要爲本國的全人口之極小一部分所損害的。

關於那件全國無上的重要之事——身體力的退化——我們的時代好在是以特別注意於衛生的改良與於別一時代的。這是在科學上可稱爲「驚妻劇頭」，所以吾人加意注意實在是個好現象。一個重要的研究剛剛結束（註三）此報告書內載——一句對於我們民族有意義的話！「委員會的意見以爲由多數證據考察之結果認爲身體力退化之全國普遍進展，毫無佐證，不足置信……但委員會亦以爲他們有強烈考慮這些身體力的退化的原因和情形，這些身體力退化是無疑地在社會各階級裏存在着的，及指出減少此種趨勢之最有效的方法，此種趨勢尤其在視線學給以及青春期中更形顯著的。」我已經在各種論到城市和鄉村的居民已經死亡[illegible]

（註三）一九〇四年各部合組的聯邦退化[illegible]

蔷薇花訊

工程簡報

一，本村ABC級住宅，十之七八已完工，其已完工之住宅，所有鋼窗亦已裝竣。各宅下層均裝橫鐵條，以求謹慎。

二，DE級住宅，自開始建築後，即進行打底脚掘墻溝等工程。各宅墻身高度，現已砌至窗檻。

三，各宅四周之陰溝及小路等工程，由工程部會同園庭部精心設計，務使庶園住宅，相映成趣。

四，滬杭路在蔷薇園新村一部，業由該村義務栽植，大葉法國梧桐。村內各道之底脚及陰溝，大部已完工，路面因通運貨車關係，暫緩舖設。該村留雲河兩岸栽植龍柏及球形柏，岸上草地人行道等工事亦已進行，其鋼骨水泥橋不日即可完工。（鄒惠生）

園庭簡報

一，本村每宅建築工程竣工後，各宅內道路之佈置，由工程部與園庭部會合設計，使各宅之園庭佈置與建築物相互貫通，同時並注意其鄰宅之方式，以達本村個體與整體上景色之統一美觀。日內着手佈置AB級住宅各一宅，以示本村對於道路及園庭上佈置一般。

二，本村內設有公園兩處，現擬着手先完成一處，如時間上許可。當於下月內完成此項種植佈置工程。

三，本村決定建造溫室六間，溫床八具，栽培優良盆景花卉以供給本村住戶將來室內陳設之用。現已着手規劃方式，預計在本年九月內，可開始應用。（莊國聰）

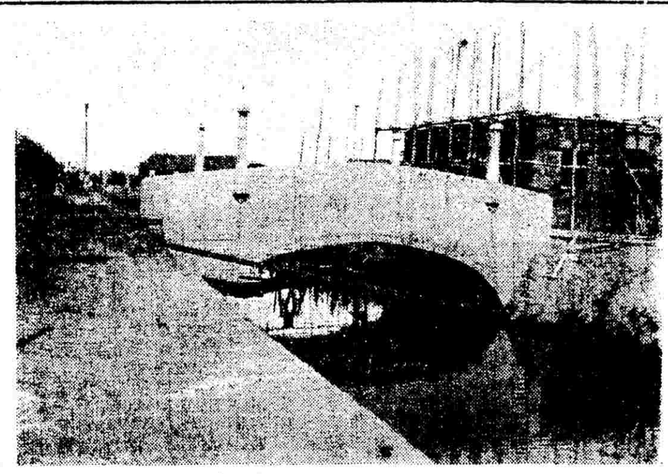

行將完工之蔷薇園新村互助橋（鄒惠生攝）

今日節目類萃

本埠各無線電台

廿四年五月念八日

蘇灘

上海——週率一一〇〇週波
吳儂「三國誌」下午三時起
同局：邑奉光射殺轉門
曹孟德敗師渭水

平話

上海——週率一一〇〇週波
吳儂「三國誌」下午四時一刻至五時
活捉

歌唱

中華——週率一一四〇週波
夜鶯藝社「歌唱」下午四時一刻至五時
花開爲誰你（曼娜）
再會吧巴黎（露西）
再見吧故鄉（露西）
悲秋（綠茵）
安眠（綠茵）
你要那一個抱（流明）
寂寞之鄉（流明）

上海——週率一一〇〇週波
芙蓉團「歌唱」下午六時至六時三刻
芭蕉葉上詩（姚瑤）
秋夜驚聲（佛德）
南海美人（佛德）
丁香山（姚瑤）
娘子軍（佛德）
寄給父親的詩（佛德）
咪咪貓（佛德）
安眠（熊月明）
瞎子騎算命（王鶯）
一封快信（熊月明）
春又來（王鶯）

中西——週率一〇四〇週波
飛音社「歌唱」下午六時至七時
前奏曲（旱天雷）
我們的皇后（姚瑤）
請君進網（佛德）
賣花女（姚瑤）
咪咪貓（佛德）
安眠（熊月明）
瞎子騎算命（王鶯）
一封快信（熊月明）
春又來（王鶯）

東方——週率一〇二〇週波
玫瑰團「歌唱」下午六時十分起
水手舞曲（前奏）
摩登女郎（張如）
上里長亭（文仙）
龍虎門（吳芳）
大地進行曲（福曾恕）
劍鋒之下（曼麗）
小寶貝（玲玲）
春光明媚（張如）

李樹德——週率九四〇週波
美玲團「歌唱」下午六時一刻至七時
丁香山（琳琍）
永別弟弟（程莹）
蝶和蜂（程莹）
五分鐘（琳琍）
寬油條（賴玲）

華興——週率一二四〇週波
美玲團「歌唱」下午七時至八時
漁光曲（程萍英）
飄泊者（琳琍）
洗衣曲（賴玲）
塞衣曲（程莹）

華興——週率一二六〇週波
夜鶯藝社「歌唱」下午六時半至七時
一刻
勇士凱歌（曼娜）
女軍人歌（綠茵）
飛花村歌（張如）
暴雨歌（曼娜）
夜月之歌（綠茵）
市上山家（綠茵）
和平歌（曼娜）

新新——週率七八〇週波
上海歌劇社「歌唱」下午七時至八時

休息五分鐘
賢華勇士（綠茵）
賣花詩（曼娜）
吹泡泡（姚莉）
愛的花（周璇）
等一等吧（徐曼）
快樂家庭（張秀）
等一等（姚莉）

李樹德——週率九四〇週波
玫瑰團「歌唱」下午八時至八時三刻
風雨雷雷（前奏）
回憶秋香（吳芳）
離愁山歌（張如）
好妹妹（玲玲）
飛花歌（曼麗）
太平花（吳芳）
快樂家庭（張如）
等一等（曼麗文仙）

華興——週率一二〇〇週波
海歌劇社「歌唱」下午八時至九時
一身都是愛（周璇）
心琴曲（黃韻）
戀愛就愛（張秀）
夜戰場（嚴雙）
紫羅蘭（周璇）
新婚燕爾（黃韻）
花心曲（張秀）
從軍別愛（嚴雙）

永生——週率一〇八〇週波
芙蓉團「歌唱」下午八時一刻至九時
因爲你太美（黃韻）
英雄夫婦（張秀）
鴛鴦怨（嚴雙）
小寶貝（周璇）
愛情如玫瑰（黃韻）
我們的皇后（張秀）

安定——週率八六〇週波
玫瑰團「歌唱」下午九時半九時五十分
春歸去（前奏）
蝴蝶姑娘（張如吳芳）
賣花女（文仙）
牧羊曲（玲玲）
芭蕉葉上詩（曼麗）
春朝曲（吳芳）
在我心頭眼底（文仙）

航運——週率一三八〇週波
明月社「歌曲」下午九時至十時
新漁光曲（白虹）
醉臥沙場（黎明健）
從軍別愛（白虹）
蘇武牧羊（張醉）
蘇三不要哭（黎明健）
劍鋒之下（白虹）
紅豆新詩（張醉）
清雅令（白虹）
夜戰場（黎明健）

敦本——週率八〇〇週波
夜鶯藝社「歌唱」下午九時至十時
光明之路（嚴茜）
開路先鋒（流明）
夜花園裡（曼娜）
還回春情大森（嚴茜）
老老的莊子（綠茵）
從軍別愛（曼娜）
月亮亮（嚴茜）
空中音樂（綠茵）

永生——週率一〇八〇週波
上海歌劇社「歌唱」下午九時至十時
鴻雁寄相思（張斐）
晚香玉（林鶯）
紙窗夜雨（黃韻）
勇士凱歌（姚莉）
你的一笑（林鶯）
娘子軍（嚴斐）
戀愛明星（黃韻）
天倫之愛（姚莉）

利利——週率一二四〇週波
玫瑰團「歌唱」下午十時十分至十一時
小桃紅（前奏）
風雨歸舟（張如）
廣州小如（曼麗）
別矣巴黎（綠茵）
夜深深（玲玲）
吹泡泡（吳芳）
可當紫太（文仙）

永生——週率一〇四〇週波
芙蓉團「歌唱」下午十時半至十一時
一刻
戰地之花（前奏）
最後的一吻（吳芳）
戀愛明星（張如）
紫羅蘭（曼麗）
快樂家庭（玲玲）
密密烟霧（曼麗）

光施樂園
一送一買門票
日夜影戲場由十二點起日夜開映
國產香艷浪漫熱情巨片 可給檢香許推映 社會熱烈感人體情名片
移花接木 劫鴛鴦
安樂場 大京班
台登體全夜日戲京武文演合女男
（戲夜）（戲日）
景孫路
本八念 本七念 本全
貓狸 州闖 八虎
豔芳 雲凌齡柏
侯宣臣 歌芳 湯維 李彼玉春 劉芳 張彼培 歐陽 劉芸 張彼培 歐陽 劉芸 張彼培 歐陽 劉芸